京城日報
夕刊
十一月二十日(木)
發行所 京城府大平通一丁目 合資會社 京城日報社

かわうその肝
正價貳円
京城本町 朝鮮舘 卸賣

けふの調査會へ附議する 農林省の米穀對策
朝鮮米の一時的殺到防止に 三百廿五萬石の籾を保管せしむ
諮問、報告事項内容

【東京電報】米穀調査委員會は今二十日午後一時三十分より農相官邸に開催されるので農林省では十九日午後省議を開いたが更に二十日午前省議を開きいよいよ最後の大方針を決定米穀調査委員會に諮問の上該對策を實行すると共に聲明書を發することとなつた、諮問事項および報告事項次の如し

諮問事項

刻下の米穀事情から見ると籾の調節を必要とするにつき政府は百九十萬石（百萬石、百五十萬石、二百萬石の三説あるも町田農相の意見は百九十萬石で相當有力）の買上を行ひたし、その方法時期如何

報告事項

一、第二回米穀收穫豫想
二、前回米穀調査委員會にて決定せる外米輸入制限令及同税法改正米穀法第二條を樺太に施行した
三、政府の移輸出米は十五日迄に二十萬石に上り、今後なほ輸出の見込なること
四、政府の側で居る本年度米穀需給豫想
五、籾調節米應急策として預金部から二千萬圓の低利資金を四分二厘で融通し籾六百萬石を保管せしめ、來年度まで持越させること（籾一石當り六圓見當として約八掛け）
六、中央金庫及勸業銀行から低利資金二千五百萬圓を融通し更に地方信用組合、農工銀行から資金を貸出し投げ賣りを防がしむ
七、朝鮮米の一時に殺到するを防ぐ方法として朝鮮には預金部から新に融通し前回融通の分とを併せて約三百二十五萬石の籾を保管せしむ
八、籾の共同保管をなさしむるためバラツク設備を行はしむ

の後も發送しをり、東京、大阪兩政府倉庫にて月々精白する八萬石の精米と玄米とを合せて二十萬石づゝ輸出する方針である

永井大使 來月初旬歸朝

【東京電報】新外務次官となるべき白耳義大使永井松三氏は本月十五日ブラッセル發シベリア經由十二月四、五日頃歸朝することとなつたが、歸朝と同時に現次官吉田茂氏と更迭する筈

籾資金二千萬圓
大藏省で協議の結果 預金部より融通に決定

【東京電報】農林省の米穀對策の爲めの籾資金二千萬圓の預金部資金融通について富田預金部長は十九日午後藏相官邸に井上藏相を訪問、協議の結果
一、融資金　二千萬圓
一、利率　四分二厘
一、勸銀、農銀經由
一、期限　一年
等の條件を以つて預金部より融通することに決定し直ちに農林省に回答した、而して來月上旬預金部資金運用委員會を開き昭和三、四年度の貸付資金打切り等と共にこれを諮議する筈

政府米海外輸出量は 毎月二十萬石宛

【東京電報】政府所有米の外國輸出はいよく〜進捗し、先月十九日以降本月十五日まで一月間に輸出した數量は約二十萬石に達し、そ

落下傘をつけて 機上の人となるマクドナルド首相

英國首相マクドナルド氏は世界各國の首相中で最も熱心な飛行ファンとして有名で公式の會合の際などにも從來屢々飛行機で臨席したこともある程だが先月ロンドンに於て開催された英帝國會議出席の各自治領代表をクロイドン飛行場の航空ページェントに招待して各種の高等飛行を見學した上ロンドン上空の遊覽飛行を試みた（寫眞は落下傘をつけて機上の人となるマクドナルド首相）

首相の容態
經過非常に順調

【東京電報】濱口首相廿日午前八時の容態左の如し
體溫三七度三分▲脈搏八九▲呼吸一七
右に就き鹽田博士は語る
今朝は午前六時頃目を醒まされ、顔を洗はれたりして大變御氣分も良い樣です、お粥をおいしがられたので眞鍋主治醫は少し多目ですが三十瓦程差上げました、其の後は少し眠られた樣です、昨日など尿が九百九十瓦あつたが之れは尿の量としては十分で經過は非常に順調です

正午の容態【東京電報】

鹽田博士診斷による濱口首相正午の容態は
體溫三六度▲脈搏八五▲呼吸一五
で午前十一時より正午まで熟睡し眼醒めてから葡萄汁少量を攝取せられ、益々良好である

首相代理問題は 論ずるのが無意味
勞働組合法は是非提案【安達内相時局談】

【東京電報】安達内相は二十日午前十時東京驛着列車で岡山の演習地より歸京車中、時局問題に就き語る
首相代理問題が大部騷がれてゐるやうだが、自分は總理は現在の經過では休會明けまでに必ず全快され議會に出られると信ずる、從て首相代理問題を今日兎や角論ずるのは全く無意味のことゝ思ふ、又この問題に絡んで黨内に種々の策動行はれてゐるやうに傳へらるゝが、自分は何も聞いてゐない又策動すべき何ものもない。だから自分が歸京したからとて別に變つたことがある譯はない、安達系などゝいふものは知らない
失業公債の發行は首相も藏相も旣に諒解してゐるので今後はその額に就て藏相と折衝するつもりだ、五千萬圓位になるか或は少し減額されるか今のところ全く未定だ
丸山警視總監は鞏固な責任感から辭表を提出してゐるが自分は極力慰留につとめた結果遂に潔く進退を自分に一任された、自分は直ぐ辭表を返すつもりだ
勞働組合法は如何に資本家側の反對があつても來議會に必ず提出する

昭和製鋼所問題は 吾輩の上京丈で決らぬ
總理の後釜はジャンケンでやるサ
仙石總裁入京して首相を見舞ふ

【東京電報】仙石滿鐵總裁は二十日午前八時半東京驛着入京し、直ちに濱口首相を帝大病院に見舞ひ滿洲より持參した葡萄、龍眼肉等を贈つて辭去したが仙石總裁は車中にて語る
◇濱口總理の後任が問題になつてゐる樣だが、安達がなりたければなるがいゝではないか、宇垣がなりたければ安達とじやんけんをうつさ
昭和製鋼所は吾輩が上京したとて直ぐ決定する樣な簡單な問題ではない、多獅島築港も千萬百萬圓以内といふ樣な僅かな經費ではろくな港は出來ぬ、一萬噸の汽船を横付けにする位でなければ駄目だ、政府の製鐵合同は潰れた會社が金を貰ふ位が落ちで何にが出來るものか
◇滿鐵傍系會社整理は旅館と商埠ドツクの還元が決定した、傍系會社も近く何等か締めくくりを付けねばならぬ、理事は例に依り社内から採るようになつてゐるが仲々適任者が見付からぬ
◇減收が八ヶ間敷く言はれてゐるがそれは滿鐵ばかりのことでないから已むを得ぬ、中間配當は慣例に依り年八朱か四朱に決つてゐるから例年と變りはない
◇奉天當局が鐵道を敷設したことは結構なことで八ヶ間敷く云ふ奴が馬鹿だ、滿鐵と奉天當局との懸案解決は何も急ぐことはない吉會線敷設も支那が頼むまでとこちらでやることはない
◇濱口は辭めても俺は辭めない强いて辭めろと言はぬ限りは辭めないよ

地方自治擴充案 明日の閣議に上程
承認を得次第總督より 聲明書を發表する

【東京電報】朝鮮地方自治制擴充に伴ふ政府案は二十一日の閣議に松田拓相より上程閣議の承認を得、同時に齋藤總督は朝鮮にて右に關する聲明を發し近く公布さるゝ事となつた、しかして施行期日は昭和六年四月一日である

深き御軫念の程を 内相、首相に傳達
けさ歸京して直に 夏子夫人を通じて

【東京電報】安達内相は二十日午前十時岡山より歸京、直に帝大病院に首相の病狀を見舞ひ、夏子夫人を通じ首相遭難に對し 聖上陛下の深き御軫念の程を傳へたが、内相は語る
十七日朝岡山の御宿營地に引返し牧野内府、一木宮相を通じ御下賜の水菓子の御禮を言上したが 聖上陛下には首相の手術の模樣とその後の經過の模樣を詳細に御聽取遊ばされ『それはよかつた、結構だつた』と繰返し宣はせられた。其後も拜謁を賜はる度に首相の容態を御下問あらせられ、畏れ多くも『濱口の容態はいゝさうで結構だ』と有難き御言葉を賜はりました、なほ遭難當時は餘りの急變で大急ぎで東京からの報告を走り書きしたため 陛下に奏上の際判讀しかねて躊躇してゐると 陛下には親しくこの紙面の上を御のぞかせ給ひ誠に恐懼に堪へませんでした

黨内暗流一掃に 全力を外部に集中
◇―民政黨近く全國的遊説着手
政府、與黨の連絡が大事

【東京電報】濱口首相遭難に依り江木、安達、若槻、宇垣、幣原諸氏を繞ぐる民政黨内における暗流一掃のため、同黨幹部は全力を外部に集注すべく來月十日頃關東大會を切つかけに全國的遊説開始に決定したが、更に二十日安達内相の歸京を待つて政府最初の議會政策を輿論に問ふべき第五十九議會に對する政策、與黨間の連絡につき協議することとなつたが、目下黨内は前議會の例に倣ひ連絡係を置くべしとするものと、黨出身閣僚の合議制に依るべしとなすもの等あり、これが關係は濱口首相の恢復程度と相俟つて頗る注目されてゐる

主力艦の噸數最大限を 一萬噸に引下努力
軍縮準備委員會で
◇…明年の一般會議で決定する

【ゼネバ十九日發電】軍縮準備委員會では主力艦の軍艦噸數最大限を、現在の三萬五千噸から一萬噸に引下げんとの努力を試みてゐる、なほ今次の委員會ではその決定を見ることは不可能なりとの見地から、委員會で決定すべき一般軍縮條約草案中數字の點は空白として置き明年行はるべき一般軍縮會議の決定を待つて數字を明記せんとしてゐる

英、佛、伊代表間に 海軍交渉進む
ゼネバで内密に會見

【パリ十九日發電】プチ・パリジアン紙ゼネバ特派員の報ずる所に依れば、ゼネバにおける軍縮準備委員會列席中の英・佛・伊三國代表間に海軍問題交渉進捗中であるがこれはいづれも各代表等のホテルで内密に行はれてゐる、佛國は英代表と協議したゞけでまだ伊代表と會見してゐないが、英、伊兩代表間にはすでに交渉が行はれてゐる模樣である

府尹頻繁更迭防止 陳情委員

京城府協議員茶話會では、府尹更迭の頻繁なるは府政におよぼす影響大なりとの理由で、この由を本府に陳情する事なり、左の人々を委員に選任した
鈴木熊四郎▲田中半四郎▲曹秉相▲藤村忠助▲成松緑▲任興淳▲吳聖煥▲金思演▲武上安一▲増田三穗

都市公營事業 調査會起草委員

京城府協議會員および府尹を以て組織された都市公營事業調査會では起草委員を茶話會席上府尹に一任したので幹事より詮衡の結果左記七名が選任された
濱田虎熊▲李仁用▲中村鄂一▲竹内菊太郎▲李升雨▲鶴巣正太▲李丰復

丸山總監 留任決定
譴責か減俸で 責任完了

【東京電報】取締上の責任から辭表提出中の丸山警視總監の處置について、各閣僚間の意向は辭職させるにおよぶまいが譴責か減俸處分で可なりとの意見に一致し、安達内相又異議なく、結局譴責か減俸位で現職に留まることになつた

貴院副議長 勇退表明
蜂須賀侯後任に 松平伯呼聲高し

【東京電報】貴族院副議長蜂須賀正韶侯は、明年一月十一日任期滿了となるを機會に健康すぐれざるを理由とし最近勇退を表明するに至り、研究會幹部は早くも後任につき協議が開始された模樣であるが、目下松平頼壽伯の呼び聲高く何れ來月十四日徳川議長が歐洲より歸朝すれば副議長問題は表面化するものと見らる

十九師團長 事務引繼ぎ
來月二日京城で

川島第二十師團長（前第十九師團長）は廿二日頃入城同校舍に起き臥し十二月二日入城し、後任の森…

電氣事業主任技術者試驗合格者

去る八月遞信局において施行せられた朝鮮電氣事業主任技術者資格檢定、試驗合格者は近く官報を以て發表を見る筈であるが第二種試驗合格者一名、第三種試驗合格者十一名であると。

會

京城神社新嘗祭　京城神社では恒例に依つて新嘗祭を大祭式により廿三日午前十一時執行引續き當年度伊勢皇大神宮大麻頒布式を擧行
朝鮮農會講話會　朝鮮農會では朝鮮の二宮尊德と云はれる李圭完氏を聘し黃海道各地に於て左記日割に依り農事講習を催し、夜間は農事宣傳映畫を催す由
▲十一月二十七日延安、二十八日海州、二十九日信川、三十日信川、十二月一日載寧、二日沙里院
關水氏惜別會　京城府出入記者團では咸南知事に榮轉の前京城府尹關水武氏の惜別會を來る二十四日午後六時より花月において開催する▲京城府關係部長課員一同は關水副府尹送別會を今二十日午後六時より千代本に於て開催する
京畿道部長招宴　松本京畿道警察部長は來る二十二日午後六時花月において出入新聞通信記者を招き晩餐會を開く
朝鮮山林會評議會　朝鮮山林會では來る十二月六日午後四時より長谷川町府社會館において同會第四回定期總會を開會する由である

人

◇有賀光豐氏（殖銀頭取）廿三日の米穀委員會を濟して直ちに歸城の豫定
◇森四郎氏（日本フォード會社代表）十九日夕入城備前屋▲吉田雅一氏（平北水産會社長）同上
◇古川兼秀氏（咸北財務部長）同上
◇中柴萬吉氏（群山殖産會社長）廿日朝入城同上▲吉岡廷吉氏（同常務）同上
◇土屋傳作氏（全南警察部長）十九日入城備前屋
◇米田良吉氏（大阪旭紡工所支配人）二十日午前八時入城
◇山口芳三氏（南鮮朝鮮商工專務）二十日朝入城
◇久保秀一氏（濟律餅案支配人）二十日朝入城
◇稲原俊丸氏（辯護士）二十一日夕入城の豫定▲福井彥治氏（東京第一勸業社長）同上
◇山本好造氏（殖銀監事）今回府内貞洞一番地へ轉居
◇吉池四郎氏（農務課技師）府内三坂通三三六に轉居
◇大河原重信氏（黄海道警察部長）新任挨拶のため二十日本社來訪
◇細淡一氏（本社販賣部長）出張中の處十九日夜歸社
◇赤根谷友三郎氏方女兒　赤根遞信事務所主赤根谷友三郎氏方女兒貞子、六女邦子兩孃同時に疫痢に罹り不幸貞子孃逝去二十一日午後四時牛南米倉町組合敎會にて告別式執行

あすの天氣（21）

低氣壓は咸南地方にあり東進しつゝありその他は殆んど全鮮に昨夜降雨あり國境地方は今朝未だやまず高氣壓は支那内陸と北海道に擴がつてゐる全鮮の天氣は次第に回復しつゝあるが中部以北の沿岸は北風が强い明日は天氣がよくなる

豫報　晴一時曇
二十日午后　七、三（最高）
十九　三、六（最低）

暴風警報

―十一月廿日午前八時二十分仁川觀測所發―
發達せる低氣壓の中心は朝鮮の東北東にありて七六〇粍を示し東に進行しつゝある風强し咸南北江原道の沿岸を警戒す

刺青傀儡話（ほりものくわいらいばなし）【143】
潮山長三 作　河原塚龜太郎 挿畫

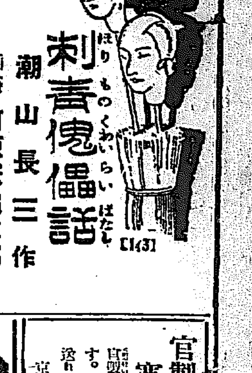

災禍重なる（二五）

あまりのとに總助、仰天してそこへ坐ると、お町も驅けて來て、總助の手を取つた。
『さ、あちらへ、あちらへ、お話がございます。あちらへまゐりませう。このお武家樣は何事も御存じないのですから』
むりやりに總助を急き立てる。
すると、頑張つて四角に坐つてゐる高田騰馬が總助を呼び止めた
『あゝ一寸御老爺』
『は、はい』
『新七殿は當家のお町が確にかくまつてゐる』
『そ、さうでございませう』
と、總助、お町の手を振り切つて坐り直す。
『かくまつてゐて、今日の日まで長い間立てすこしてまゐつた。お町との間柄は、たとへ何であらうとも、とにかく、新七殿は無事に壽命をつないでまゐつたのだ。お町にしてみると、新七殿はいはば元手のかかつた體だ』
と、何か、からんだ物言ひをし出したから、お町は滿面つくつて騰馬の顔をびつしやり叩いて、
『一寸、お爾さん何を云ふのよう』
『やかましい。默てゐろ』
と、一睨み。さて總助に向つて
『だから新七殿の體は、只では引渡すわけにはまゐらぬて』
『た、只では──とは?』
『新七殿の體と引き換へに、百兩の金を持參してまゐれ』
『ゲッ』
『あらッ!』
總助、お町、只仰天せんばかりに驚いたが、總助
『ふうむ──新七を身請けの金でございますか』
『勿論』
『それではそのお金、誰がお受取り下さいます。お町さんでございますか』
『いゝや、拙者だ』
『して又、あなたは、何のわけがあつてそんなことを──』
『拙者はお町の夫だ』
『げ?』
『お町は拙者の女房でござる』
總助、何が何だかわからなくなつたが、お町を見るとお町はそつぽを向いてしくしくと泣き出してゐる。
威丈高になつた騰馬、
『現在夫のある女に對して、新七は不屆至極の奴だ。本來ならば刀の手前切つて捨つべき所だが、拙者長州屋の一統の誼み、そんな目に合はせては氣の毒だと思ふによつて、今日まで去る所にあづけてあるのだ』
『で、無事でございますか、若旦那は』
『至つて無事だ。監禁してあるわけでは決してない。只さうして、お町が逢ひに行きたがるのを止めてゐるのだ』
『おゝ、御無事で──それでは若旦那の命には變へられません。身を剝いでも、百兩の金を工面してまゐりますから』
『うむ、待つてまゐれ』
『はい、それでは──』
と、此の變な話に、お町はかばと顔を上げた。
『あら、ちよいと、うそですよ。うそですよ。この人のいふこと、うそですよ』
『やかましい。默れ。不埓の女め』
と、騰馬の額に蒼い筋がうねつてゐる。明らかに嫉妬がいはせる雜言であつた。が、今は怒りに堪へぬものか、刀を拔いて、お町に突し突けた。
『あれ』
逃げる奴の胸許掴んでぐいと引くと、お町の胸から乳までの白い肌が出た。その乳の間に、意外な醜形の刺青!
『あッ!』
騰馬は驚いたが、總助には二度目見る刺青だ。二人共、固唾を呑んでそれをぢつと眺めた。

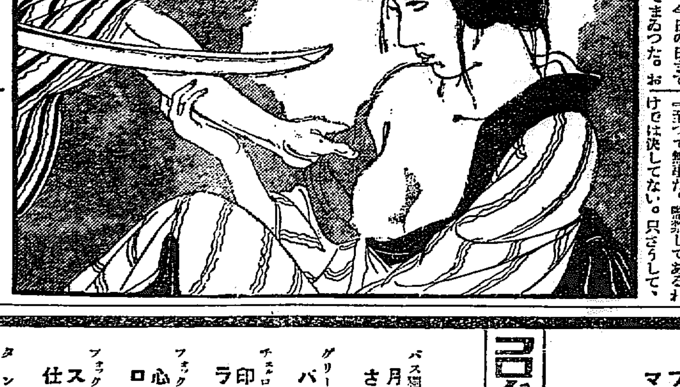

官製人蔘エキス（朝鮮總督府專賣局製品）こそは
寒さに向つての體力増進劑
官製品の名稱は『參精』と申します。各百貨店藥店にあります。品切の節は直接元賣捌所へ御注文下さい、代金引替にて送ります。二十グラム入（約半ヶ月分）一圓五十錢
京城本町三丁目 總督府蔘精元賣捌所 資生堂

コロムビア Columbia レコード
洋樂十二月新譜（十一月二十日發賣）
シューマン作品五四 ピアノ協奏曲 イ短調 ─傑作集第一〇〇編─ ファニ・デヴィース（ピアノ）ロイアル・フィルハアモニック管絃樂團 エルンスト・アンセルメ指揮
グラヅーノフ作品六七 舞踊曲 四季 ─傑作集第一〇一編─ 作曲者指揮 交響樂團
ランバート作 リオ・グランデ 作曲者指揮 ハルレ管絃樂團 聖ミカエル合唱團 ピアノ獨奏 ハアティ卿
グルック作 オルフェオ─舞踊音樂 コーアン指揮 パリ交響樂團
ソプラノ獨唱 フロリダンテ（ヘンデル）より マノン・レスコー（プッチーニ）より アンナ・ケース
バス獨唱 月の夜（シューマン） さすらひの歌（シューマン） アレクサンダー・キプニス
グリーク作品二四 バラッド ピアノ獨奏 ゴドウスキイ
チェロ獨奏 印度の歌（リムスキイ・コルサコフ） ライゲン（ポッパー） W・H・スクワイア
フォックス・トロット 心淋しき（映畫シンガー・オヴ・ジャズより） ローロー ベン・セルビン管絃樂團
フォックス・トロット スティームボート・ビル 仕事を終へて ポール・トレメーン管絃樂團
タンゴ 小さな喫茶店 エライト管絃樂團 薄明 ディニキュ管絃樂團
其他數種─詳細は何卒月報にて
神奈川縣 川崎市 日本コロムビア蓄音器株式會社

京南鐵道沿線
狩獵の好季
雉、雁、鴨の大群
狩獵地各驛は
忠南線
溫陽溫泉、忠南新昌、仙掌、禮山、挿橋、洪城、廣川、保寧、大川、藍浦、板橋、
京畿線
薇陽、竹山、
距離、道順等は當該驛長に就き御下車の節御尋ね下さい

國境の猛獸驚け

千古斧鉞を入れぬ森林に 昭和七年から鐵道全通

南社森林 鐵道工事捗る

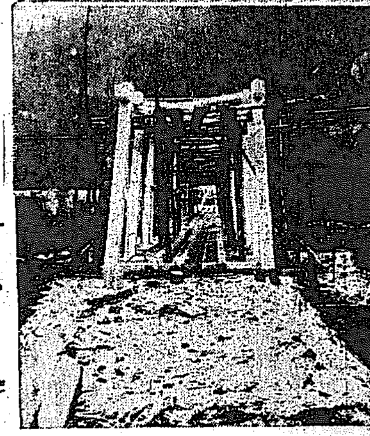

本府山林部が本年九月工費五十萬圓を投じて着手した平北厚昌郡卒三洞、咸興古邑（東興）間延長三〇哩の南社森林鐵道の敷設工事は、工事請負前田組の手でその後鋭意工事を進めて、去る十二日全線路面工事の

竣成 を見るに至つた。この森林鐵道は何しろ平北國境地帶の山奥を縫つて敷延ばすので、延三〇哩の間にも次から次へと難工事續出、殊に東興上流一里の地點にある是水端のトンネル開鑿工事のごときは、その岩質他にも稀なる難質で、一時は工事中止論も出たほどで、とても今年一杯では開鑿はむつかしいと見られてゐたが工事擔當者は大馬力で

結氷 最近に成功したので山林部でも大喜びである。このトンネルは延長一〇九米、全部鋼谷石で總費を三萬圓も喰つてゐる、その他東興より四里の地點にある南社水の鐵橋工事も相當の

難物 であつたが、これも延長卅六米に工費一萬二千圓をかけて無事架橋、文地橋と命名した同鐵道はこれで路面全部が竣工したので、これから早速レールの敷設にとりかゝることになつてゐるが今年中には卒三洞・細大洞間七哩を竣成して、來年匆々これだけ開通の運び、後は來年一杯を費して

全線 開通は昭和七年春となる豫定になつてゐる。全線開通の曉は千古斧鉞を入れない大森林國境の大森林地帶に棲む虎や熊が文化の侵略に驚きの眼玉を引きむくであらうと、山林部では今からその開通を樂しみにしてゐる

（寫眞上は難工事だつた南社森林鐵道是水端隧道、下はプラットトラス橋）

（價格五十圓）を盜み、馴染の某兵士にやつて關交を續けてゐた青野町一丁目上両正子（二〇）（假名）は本町署で說諭の上十九日夜親もとへ歸された

青鳥號の出發

天候不良で明日に延期

ブルース夫人の青鳥號は廿日朝京城を出發大阪に向ふ筈のところ天候險惡の爲廿一日朝出發に延期した

丸大仲買店の家宅捜査を行ふ

關係銀行から明細書提出

信託事件益々擴大

【仁川電話】朝鮮信託重役の背任事件に關する寺田檢事の取調べは愈々峻烈を極め、信託會社の帳簿書類を押收して、大正十一年以來の狀態につき、嚴密なる取調べを行つてゐるが、同時に堆浩氏の取引銀行たる商銀、安田、殖銀の各仁川支店より數年間に亘る堆浩氏の金錢出入明細書を提出せしめて取調べを進めた結果、二十日午前十一時脇書記、西崎警部補、岡田刑事を指揮し、突如、堆氏經營の仁川海岸町丸大仲買店に臨み家宅捜査をなしたが、寺田檢事の峻烈なる取調べにより事件は益々擴大する模樣である

朝鮮産業會社に事件飛火か

梁社長宅を捜査

【仁川電話】寺田檢事は丸大仲買店の家宅捜査ののち引續き午後一時栗木里二〇六番地の朝鮮産業株式會社長梁濟博氏邸の家宅捜査を行ひ同時に梁濟博氏を連行して取調べ中である併して事件は益々進展して朝鮮産業會社事件に波擴大される模樣である

釜山の料亭 美都巴 けさ全燒す

【釜山特電】廿日朝七時釜山幸町二丁目料亭美都巴より失火し二階建の家屋大部分を燒き僅に表通りに面した一部分を殘して八時鎭火した。失火と共に逸早く消防隊と水上署の消防船が出動して水陸兩方より防火につとめたので延燒を出さなかつたが同家は昨年十一月末に新築したのみで損害は家屋、什器と約八萬圓に達する見込み、保險は六萬五千圓あり釜山署では失火の原因につき經營者津田ミツ（□）その他關係者を召喚取調べ中

ヒステリックな天氣

例年より四度位暖かい

數日前から定らなかつたお天氣が泣いたり笑つたりのヒステリックな徴候を現はしてゐる。測候所の話では「渤海灣に出來た低氣壓に北東に進んで日本海に逃げようと頑張つてゐる[illegible]りませんが例年に比べて最低四度は暖いですが、だんだん冬の常道的氣壓にかへりつゝありますから明日あたりから天氣もよく寒さも加つて來ませう」

大石、重藤兩氏昇進

京城消防組大石貞七氏は小頭から副組頭へ、重藤仙吉氏は組頭から小頭へ今回それぞれ昇進した

（寫眞は本社を來訪した田中組頭（左）大石副組頭（中）右重藤小頭（右））

質屋へ強盜押入る

女主人公をおどしあげ 現金を強奪して逃走す

犯人は職人風の男

二十日午前零時四十五分府內若草町一九〇番地質屋店主永あさの方へ屋根越しに一名の職人風の內地人が侵入家人を脅かし上げ金品を強要主人あさが二三圓入り蟇口と金張エルジン腕時計一個を與へると蟇口から現金だけを拔き取り滿足したもの如くそこそこと裏口から逃走、直ちに主人がこの旨を鍾路署に急報、同署では直ちに服田司法主任以下部員の總動員をなし非常線を張り犯人逮捕につとめた結果午前十時に至り犯人は右の腕時計を水下町毛利質店に入質南大門通某食堂で朝食をとつたことも判明更に犯人の身許も判明目下指名手配中であるから今夕刻までには逮捕せらるべき模樣である

では食料供給は人道問題であるとて爭議本部で協議中川崎署員に六十余名突如檢束されこの報に接した爭議本部より馳付た上村進辯護士外數名も午後八時頃全部川崎署に檢束された

東洋モス爭議解決

【東京電話】爭議開始以來二月で間題度か流血の慘事まで惹き起した東洋モスリン龜戸工場の爭議は十九日夜親睦の小林官房主事が勞資雙方の間に立つて種々斡旋した結果十九日午後六時に至り遂に七ヶ條を交換して漸く圓滿解決することになつた、解決條件は解雇者百二十七名の復職を許さぬ代り會社爭議團に對し諸規定による金額支給の外金一封（二萬五千圓）を贈るといふので二十日雙方改めて正式調印をなし爭議團では午後六時より大會を開き解團式を擧げる筈である

戀の女事務員

親許へ歸さる

府內本町二丁目明治製菓會社に女事務員として勤務中、食券十九册

全員の四分の一 一萬人を解雇

軍縮會議による

海軍職工の大整理

【東京電話】ロンドン軍縮會議の結果軍艦費二割五分を削減された海軍省艦政本部では經費節約の止むなきに至り十九日首腦部會議を開き協議の結果明春を期し橫須賀佐世保を初め各地工作廠の勞働者の二割五分即ち全體の四分の一に當る約一萬人の解雇整理を斷行するに決し夫々內達した

ダイナマイト犯人の身元

西田稔（三）と判明 本町署更に活動

爆發物携帶の怪青年秩山浩事西田稔（三）の所在捜査については、本町署をはじめ府內全警察が大童になつて大活動中であるが、十九日は西田が世話になつた某氏（特に名を秘す）が本町署に召喚され、島司法主任は西田の素性について十分聽取したが、これによつて嫌疑を得たものゝ如く更に某方面に手配した、二十日午前十時頃西田に酷似の男が永樂町附近に立廻つたとの情報がある同署總出動で引續き活動中である

耐空の怪人身元漸く判る

橫濱市電の元信號手

田邊潔（三八）と判明

【別府二十日發電】耐空すでに百時間以上、煤煙のため意識不明になつた煙突上の怪物は食料不足にもへこたれず元氣を誇ふてゐるが、一方警察側では如何にしてこれをひき降すかに腐心しつゝあり、その手段として、一、愛國團に下降勸告をさせる二、足場を組んで無理に引き降す等の方法を考慮してゐる

煙突上の怪人は山田と僞へられてゐたがこれは僞名で、橫濱合同勞働組合の田邊潔（三八）と言ひ一昨年まで橫濱市電の信號手をつとめてゐたが昨年三月の爭議の際解雇された男と判明、た

住宅點景【五】

問題にお構ひなし

島德さんの『舞鶴住宅地』

東部門外へ延びる

大阪の株屋島德藏さんは天下の巨商である。大阪中否全國の仕事を向ふに廻はしてもびくともする譯でないし、大國ロシアを向ふに廻はしてガンバッテみたり、することなすこと皆デカイ事計りである。その島德藏さんが京城の土地にも手を染め出したといふので、一時は大變な騷ぎだつた。何しろ天下の島さんだ。けちなことはやらない、奬忠壇の東邊一帶に府の所有地十四萬六千坪をたゞの一言で買取つてしまつた。がいろいろ問題が出た、また片づかない、しかも島德藏さんと呼ぶものすらなく、島德々々と呼び捨てにしてどうも評判がよくない。それはそれとしてこの島さんの土地が（まだ金を全部拂つてゐないし登記もすんでゐない）この頃分割委讓をはじめてゐる。

◇

奬忠壇の横から東へ切り通した廣い新道、往十里へ行く電車道から右折して奬忠壇の裏側に出る十二間道路、即ち島德道路は立派に出來あがつた。しかもこの道路に接して約五千坪は整地が出來てゐるし、火葬場の跡も見違へるやうに立派な住宅地の下地が出來あがつてゐる、更に角大變な變り方である、住宅に惱む京城人に取つては島さんの出現は、一大福音であつたといはねばならない。

◇

この土地を分讓したのは本年六月からであるが、整地された五千坪はドシドシ片づいてゆく、坪當り十五圓から二十二圓で、官吏や銀行員、會社員は安いくと買ふ。モウ五十口計り賣れた。中には一人に一千二百坪も買つてゆく人もある。すでに坪三十圓でないと手離さないなどよい所は約十割方の土地値上りを見せてゐる有樣である。火葬場跡だから買ひ手はあるまいと思つてゐたら大間違だ、非火葬場跡を分けて欲しいといふものもある。何んでもそこに寺を建立する計畫だそうな。案ずるより住むが易い。

◇

モウ松の木の間を通して木の香新らしい四五軒の小ぢんまりした家が出來あがつてゐる。昔は姿食の下にもモダンな家屋が建てられてゐる。どこもこの邊の變り樣は想像以上である。かくして京城府對島さんとの間が、どんなにこんがらかうが、そんなことお構ひなしにドシドシ開拓されてこゝ二三年の間には大京城の東部は目ざましい變化を見るであらう。いはゆる島さんの山開きは去る三日にすんだ。

◇

所で、こゝを舞鶴町住宅といふが、この來歷がふるつてゐる。何んでも昔學といふ偉い人がゐた。今の往十里の文化村、水源池のある山に住んでゐたが、その時分から今の島さんの土地が松樹うつそうとして鶴が舞ひ、絕景であつたのだ、それを引用して舞鶴といふ床しい名前をつけたらしい。新開地にはふさわしいよい名前ではある。

◇

島德氏が十四萬六千坪の內二千百坪は西尾三郎氏の手に移り、矢張り分讓してゐる。例の火葬場跡の上の方、昭和園の東にある、これを俗に東昭和園といふのである

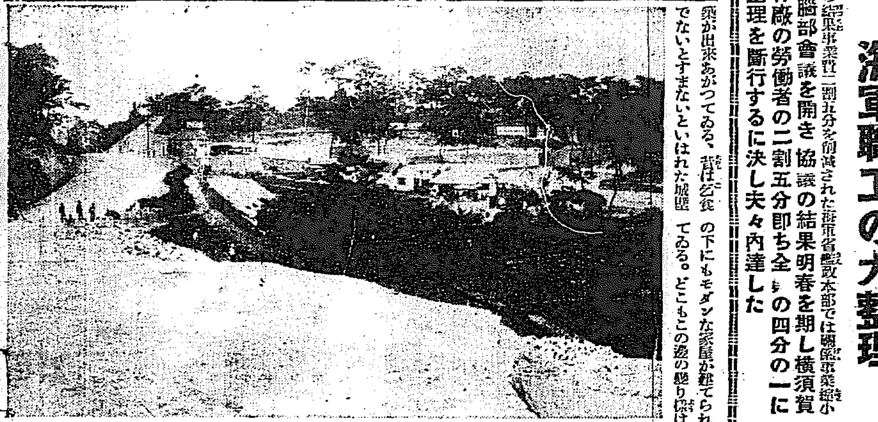

（寫眞は新開地の一新した、いはゆる島さんの舞鶴町住宅地の一部）

全職工解雇

旭硝子で二百七十三名

【橫濱廿日發電】橫濱市に在る旭硝子株式會社は廿日全職工二百七十三名の解雇を發表したが解雇手當總高二千六百五十圓最低三百二圓を支給すると

齋藤茂吉氏

明朝入城

歌人齋藤茂吉氏は二十日奉天發、二十一日朝九時四十分京城驛着の豫定で歌會に入電があつた、歡迎歌會並に講演會は打合せの上追つて發表の筈

傷害致死事件

罰金五十圓に

十月二十日龍山劇場內で同僚と口論の末匕首で胸部をさし遂に死に至らしめた犯人前科二犯の梅原辰興三郎は、曩に京畿道警察部から傷害致死罪として懲役三年を求刑されてゐたが、十九日小野裁判長係で傷害と認めず過失致死罪と認定、罰金五十圓を言渡した

作業中の囚徒

隙を窺ひ逃走

【春川特電】春川刑務所服役中の窃盜犯人趙興顯（三）は十九日午前十時頃新延江附近で他の囚徒と作業中、隙を窺つて逃走したので目下看守卅名で行方捜査中であるが未だ捕まらない。同人は橫城郡內里窃盜犯で生れて去る一日入所したはかりで六ヶ月の懲役囚である

全米男子水泳大會

【ホノルル十八日發電】布哇エー・エー・ユーでは明年全米男子水泳大會をホノルルにて開催すべく奔走中であつたが本日正式に右水泳大會は來年夏擧行することに決定した

弓道聯盟設立

廿三日發會式

朝鮮學生弓道聯盟は全鮮各高專學門學校弓道部を網羅して過般同聯盟を設立し、いよいよその發會式を二十三日午前十時から京城帝國大學弓道部射場において左の次第によつて開催されるが聯盟本部は城大弓道部に置くと

一、國旗揭揚 二、開會の辭（幹事長）三、會長挨拶 四、顧問挨拶 五、式射披露（內田師範）六、禮射（各校代表）七、記念撮影 八、會食 九、演武金的一手紅白競射 十、賞品授與 十一、茶話會 十二、閉會 聯盟會長、顧問左の如し

▲會長 武部欽一氏 ▲顧問 松寺竹雄氏、松岡正男氏、山村鋭吉氏、志賀潔氏、內田金作氏

結氷期に雨

支那人間に諸言流布

【長春電報】結氷期に入り最低氣溫零下十五、六度迄りを上下してゐたが十八日遽かに暖かくなり十九日夜半より雨降り氣溫は氷點上り上り六、七度を示めし二十日も[illegible]人は色々な流言を流布してゐる

いよいよ來る廿二日より……

冬もの廉賣マーケット開始!!

丁子屋

銘仙は 專門の 京城 おゝぬや 本町

てんかん 腦の病 ヒキツケ
永年の惡疾も他藥の效なく悲觀せる方は[illegible]
岡山市 藥劑師 富吉繁作

産見制限

淸遊と靜養
儒城ラヂウム溫泉 鳳鳴館
一、爽快な內湯・茶代不要
一、貸間自炊と諸設備完成
一、館內に電信電話の設備あり
秋を誇る二萬坪の庭園 絕好の閑雅保養地
京城大田間、湖南線各驛にて往復二割引乘車券發賣

ロシヤ飴
安東縣市場通 大山堂

紳士服店 エンドー
京城長谷川町 電話本局二三六六番
柄と型の新しい店

警告 婦人家出
下坪キチ 養女 チサ子
右者十月末家出行方不明に付該當者と結婚希望者は左記へ相談相成度但し養子希望者に限る
江原道原州 養親 下坪

遞信地圖（昭和五年九月一日發行）
朝鮮地圖販賣元は（一覽表進呈）
京城長谷川町 小林又七朝鮮地圖部

贊化病院
京城府明治町一丁目 電話本局二四一番
醫學博士 古城憲治
內科 小兒科
入院隨意 普通病室及傳染病室

五女ていこ儀療病中の處十一月二十日遂に永眠仕候に付明廿一日午後四時半南米倉町京城組合教會にて告別式執行致候
十一月二十日
父 赤根谷友三郎
外 親戚一同

母トク儀老病の處養生不相叶十九日午後九時永眠致候間此段謹告候也
追て葬儀は來る廿二日午後四時自宅出棺大和町附近寺院にて相營可申候
昭和五年十一月二十日
男 石橋廉造
親戚一同

香料 製菓用 飲料水用
無害著色料
佛國ローチェ香料會社代理店 中央試驗所檢定着色料發賣元
京城府花園町 東華洋行 電話長本局二九九二番

三越の呉服特賣場
二階中央に開設以來御好評を賜つて居ります一層御引立の程偏に願上げます

二十一日より二十五日まで・二階呉服特賣場にて
呉服五種特價提供
小紋金波、御召、色紋金波、銘仙、裏地の五種目を撰び品質に於て斷然優秀な品を破格の廉價を以つて奉仕提供

二十一日より・三階洋服部にて
毛皮陳列會
栗鼠、鼬、狐、土鼠、海豹、熊、獺等各種の毛皮にて作製せる足袋、羽織下襟巻、敷物類等を豐富に取揃へて陳列

二十一日より・四階貴金屬部にて
實用腕時計賣出し
指時正確で、堅牢な腕時計を特價提供

夜間營業
二十一日より・二十五日まで 毎夜九時まで

◇美容部の新設◇
今般新館落成を期とし、二階東側に御婦人の美容部を新設、斯道の熟練な美容師達が最新式且つ衞生的設備の下に、親切丁寧を旨として御用を伺ふ事に致しました。
室內は淸潔で、採光、通風とも宜しく、又洗髮や、蒸タオル、乾燥等の諸機械並に椅子其他の器具類は歐米の粹を採つた眞に理想的のものを使用致しまして、常に消毒を嚴重にして居りますから、極めて御心地よく遊ばす事が出來ます。
何卒御買物のお序に、何卒是非お試しの程御願ひ申上げます。

二十一日より・地階賣場にて
ショール特價提供

二十一日より二十四日まで・ギャラリーにて
儷蘭會洋畫展覽會
石黑義保、佐藤九二男の二氏と、目下濟佛研鑽中の遠田運雄氏を同人とする儷蘭會が、世に問ふ第一回の作品展

三越 京城

御家庭に一大福音!!
龜甲萬 最上醬油 一樽 二圓八十錢
甲 品質は市價四圓五十錢以上に匹敵致します
●見本は御下命次第御覽に入れます
●御取引は元賣販賣ですから現金に願ひます
●御用命は電話本局貳六〇一番クサカベに
京城府櫻井町一丁目
日下部商店
電話本局二六〇一番 振替京城一四一五番

霧社蕃雜話（十）

直立して君が代　その顏のまじめさ

陣内松齡

『この生徒達は右側の方が三年生で、左の四列が四年であります、今の處三、四年生は一室で一人で教へて居ります。隣室は一、二年生であります』と前提して『刺黥はまだ致しません、日本の昔のやうに元服といふやうな年齢に達した時やるのですが段々やめさせる方針です』

その內授業がはじまる

『タロワオ暗算の練習』

『ハイ』教壇の上に登つて來る

『十五足す二十、減く十二足す、三十足す……』

と明瞭に問ひかける

『幾つですアリテロ』

『ハイ百十三です』

『違ふホリテオ』

『ハイ百十五です』

『合ひました』といふ調子、次は讀み方、書き方、實に緊張したもので

自づと心は 引きつけられて來る、しかして最後に全部が直立して君が代が歌はれる、その眞面目さ支那人のやうなら行の發音でなく全く明瞭な發音で一生懸命、その咽喉には筋を張らしてゐる。吾々は內地の學生の中で時々ふざけてゐる者を見るけれど、そんな者は一人も居ない。しかも四千尺の高原でその聲は更に周圍の山々に響きわたつて居る、私達は異樣な光景に胸が一杯に込み上げて來る目頭が熱くなつて口元が妙にゆがんで來るのを感じたポケットからハンカチーフを取出して目を拭くと蕃生徒を用して氣を紛らす爲め顏を隱すやうにして蕃生をはじめて居た。君が代は終つたドツと一同腰を下ろす、天眞爛漫そのまゝな姿を見てゐると無性に嬉しくて吾々は次の教場に行くのさへ惜まれるのであつた。今度は七八歲位の蕃童が自由畫を描いたり習字をしてゐる、一、二年生の教室である。無邪氣な彼等は

不思議な顏 をして吾々を見て先生からの號令で立上つてお辭儀をする。今度は讀み方をやりますといふ先生の發言で鳥の圖や果物の圖などを片付て本を出す黑板には病人を介抱して居る掛圖が下る『これは何んです』と先生が圖中の人を棒で指す

『人です』

『これは』

『枕です』

『こちらは』

『解りません』

すると先生は落着いた口調で『それは蒲團といふものですあなた達は蒲團を知りませんが內地の人は必ずふとんを敷いて寢ます、其上から又蒲團を着て寢るのです』

こんな蒲團の知識から教へなければならないことは容易なことではないと思つた、『何をしてゐる圖でせう』

生徒達は無言である『これは病人のお世話をしてゐる所です』その說明も至難である一蕃生徒は食物の關係上あまり病氣をしない人間で、その頃インフルエンザが流行つたので、彼等は恐いてこれは內地人が持つて來た病氣だと言つて內心不平をならしてゐるとのことであつた。彼等は一度教へると

記憶は良い だがこの生徒界には數學など必要はないやうでした、日本人が彼等に會つた時第一に訊ねることは『あんたは何歲だ』といふことで『不思議な人間も在つたものだ、人の年齢を訊く』そんなことが不可思議でたまらない、彼等が東京見物の際夜があけると一本の繩を結んで日數の增して行くのを知るといふことを聞いてゐましたが、彼等は物事簡單で濟んで行く人間であります。私達は充分學校の見學を濟ましました。而して生徒達とお別れして霧社の村落に行くことになつたのです。昨夜以來〇先生は一切の案內役で今教室にゐた優良な蕃童を一人連れて來られる

『此の子は十二歲になりますがこの學校でも優等生です、日本語も達者ですから連れて來ました、この子の家が相當なものですから一つ家庭の模樣を說明して貰ふ積りです』名前も聞いたが六ケしくて覺えてゐない。その少年は道案內をする吾々は跡に從ふ、山道は段々登るこの山中に家など有り相もない處だと思ひながらしばらく登ると樹木の間から粗末な家が現れた、右の方に曲るとチラホラかういくつも部落が見える、日本の片舍で見るやうなのもある、しかし家の造は全部同一で屋根が低い木造營りである。

不思議な事 にはこの村に人影が皆無で犬一匹見當らない。空家ではあるまいかと思ひながらその兩側の家々を珍しげに五六軒も進んだ時少年はやゝ引込んだ一軒の家の前に立止つた、少年の家はこれらしいそして戶が閉つてゐる

飾窓に現れた各國の特質（十三）

賣上本位の陳列裝飾

三越　中里研三

構造を主眼とする商品の陳列

これはトランク金庫家具等の商品であつて形や色彩も大事ではあるが、それ以上に堅牢であること便利實質であることの方がより大切であるのであります、又特許品の如きは一品で種々の特長を兼ねてゐるものでありますこれ等の商品はその特長、即ち堅牢であり便利

重實 である各々の特徴を明かに展開して陳列することが第一條件であります、そして堅牢であるものは、何故か堅牢であるかを或は切口を示し或は分解してその實際を陳列するのであります又特許品の如きは其特長を一々實際に展開又は組み立てゝ誰にも一見してなる程と諒解し得る樣にするのであります。この內容を主眼とする商品及構造を主眼とする商品は前述の如く商品に忠實に、親切に、その特長を捕へて陳列することと、即ち說明的であることを要するもので、この二つを說明的陳列法と申します

氣分本位の陳列方法

或る商品の中にはその品物を使用するとによつて愉快を感ずるものがあります。たとへばスキー、スケートの如きものはその品質がよいのに越したことはありませんが、それを用いて雄大な雪山を滑走し、又は氷上をすべる時の愉快さの方がより以上に客の購買心を喚起するに効果あるものであります。かゝる商品はこの氣分の陳列方法を用ひて飾るものとすることが出來ます

季節的（變化的）陳列方法

例をあげて說明いたします。即ち夏もそろ〳〵逃げ出して來まして夕方の行水も肌寒く感ずる樣になつて來ました、庭の隅には虫の聲が流れクリーム色の

宵月 が浮かび出す頃となりますと、何となく古い言葉ではありますが『燈火親しむべき時』といふことがつく〳〵感ぜられて來ます。また海水浴や登山等の屋外行樂の季節も過ぎ去るに從つて今までの反動として、室內の空氣が何となく親しまれて參ります、この季節には、樂器、骨董、文房具、室內遊戯品等が自然と人々の眼に映つて來ます。ですから秋から冬のはじめにかけては、これ等の商品を陳列することは非常に有効なものであると同時に飾窓の陳列の如何によつては、斯くの如き人々の氣持を利用していよ〳〵購買心を

誘導 することが出來るのであります。例をあげて說明いたします、背景として海老茶、或は黑の天鵞絨を張り床面には温か味のある絨氈を敷き、フロアースタンドを置きます。フロアースタンドは布製の笠の方がよくそれに洋風の形のよい植木鉢一個を配します。フロアースタンドには少し赤味のある電球を用ひ、そしてこれに樂器を陳列するのであります。斯くて飾られた飾窓を通行人が見るとき樂器とその背景とが如何にもこれを見る人の心に愉快さを與へることが出來るものでつまり斯樣にして、心の內に存在してゐる情調にその陳列構想を通じて、より以上に見る人の氣持を

誘發 する方法であります又赤い電燈や、青い電燈を交叉しますならば、洋酒の陳列に適するでありませうし、桃色や淡紫色の色調には化粧品の陳列に効果あるものであります。斯樣に色彩と照明とを主として用ひて氣分を出す陳列法を『心の內面に存する慾念又は情緖を暗示する慾望を表現する方法』これを簡略して『象徵的方法』または『暗示的方法』と名付るのであります

木炭自動車

經濟的な國產品

淺川工學博士が發明

きのふ試運轉

ガソリンの要らぬ木炭自動車が出現した――工學博士淺川權八氏の發明にかゝる木炭自動車が南大門通三丁目二二番地三好商會の手に依つて製造せられることになりその試運轉の途十九日本社を訪れた。この木炭自動車は淺川博士が日本全國の自動車に消費する一ヶ年五千萬圓のガソリン、しかもその大部分を輸入に待つといふ狀態に鑑み、何とか舶來品に代るべきものはないかと苦心の末發明したもので、ガソリン一哩平均〇、二三ガロンを要するに對し、木炭ならば僅に九十四匁、これを今日の平均値段揮發油一斗（五ガロン四圓）二圓五十錢、假木炭一貫目二十錢とすれば、一哩平均揮發油一哩平均六錢五厘に對する木炭一哩一錢九厘となり約三分の一の費用を以て足りることゝなる譯で、現在使用してゐるガソリン自動車にも至極簡單に取りつけられるばかりか取扱方も何等變りなく、給炭も一時間乃至一時間半位でよいといふ特徴、更に粉炭でも何でもよいといふ便利なもので國產愛用、燃物利用の聲が高い今日、もつて來いの新發明品である（寫眞は同自動車）

現代風景

美しく面白い昭和の世相を活寫した田中比左良畫伯の大畫報、青年も處女も新婚夫婦も誌上に躍る面白さ、雜誌界で珍しい『富士』十二月號の畫報を見よ。

新郎新婦

渡邊松吉氏令弟虎吉氏と樋口卯作氏五女愛子孃とは新田留次郎夫妻の媒酌で婚儀整ひ來る廿七日午後五時半朝鮮ホテルで披露を催すと

儷蘭會畫展

石黑義保、遠田運雄、佐藤九二男三氏の儷蘭會洋畫展は二十一日より二十四日まで三越ギャラリーにおいて開催中の遠田運雄氏も遠くその作四點を寄せて居り石黑氏の十六點佐藤氏の十點と併せて

三十點の氣持ちよい展覽會である殊に佐藤九二男の寄らしい勉強振りや石黑氏のつき進んで行く近業が目立つて廿日は朝から畫家連や關係者の鑑賞に賑はつた（寫眞は招待日の儷蘭會洋畫展覽會場）

丸英呉服店銘仙の大特賣

府內本町三丁目丸英呉服店では二十一日より向ふ五日間日頃の顧客に對し銘仙破格大特賣を行ふと

JODK

二十一日（金曜日）

午前一〇時三〇分　氣象概況、各地天氣豫報

同一〇時四五分　料理獻立『いかの五色揚げ』日用品値段

正午　時報、ニュース

午後〇時二〇分　ラヂオ學校　十一月の理科（三）　京城中學校　加藤明秀

同二時一五分　家庭講座　調理の目的と簡易な新年副詰料理（一）　料理之世界社　井田清孝

同三時四五分　ニュース、官廳公示事項

同五時四〇分　ラヂオ體操、職業紹介事項、今晩のプログラム發表

同六時〇分　お話（東京）　雨のいろ〳〵　テキスト一四ページ　岡田信一

同六時三〇分　內鮮語講座　金井鎭

同七時〇分　ニュース、官廳公示事項、明日のプログラム發表

同七時二五分　講演　米價對策に就て　藤井寬太郎

同八時〇分　謠曲（東京）　梅若六郎社中

同八時三〇分　レヴユウ（大阪）　パリゼット　寶塚少女歌劇團花組生徒

プロローグ及若き夫　秋月さえ子
山中　奈良美也子
神原　小倉二子
ロロット　高浪喜代子
ハルトン及びルタ　芳野里子
ボンス　保良さよ子
花賣婆　村雨まち子
ジョセフイン　浦野まつは
若き妻　大路かな子
ジャズの唄手　三浦時子
唄の女　草笛美子
ローザ　秋野たま子
その他大勢
原作及放送指揮　白井鐵造
作曲並編曲伴奏指揮　高木和夫
A組管絃樂部

同九時三〇分　氣象概況、各地天氣豫報、時報

同九時四五分　西道雜歌　一、愁心歌　二、舟の歌　三、難逸歌　四、巫女歌　朴芙蓉　宋山玉

將棋新手合（五）

於東京市日本橋區蠣殼町二ノ十五　讀賣木將棋所

（駒は八五桂迄の局面）

平手番　▲六段　阪塚勘一郎（東京）
平手番　△五段　齋藤銀次郎（東京）

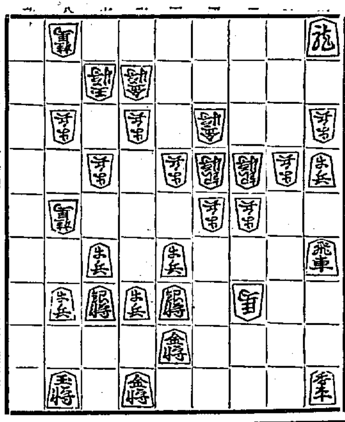

△齋藤氏　持駒　桂香香

△六六銀右▲七七桂成△同　銀　▲八五桂　△八六銀　▲七七銀
▲八五銀　▲八四香　△同　銀　▲同　歩　△七八金　▲九八銀
△七九玉　▲七八銀成△同　玉　▲八九角　△七七玉　▲七五歩

（以下次號）

齋藤七段講評（後手）八五桂と打ち飽迄肉迫するのは當然の攻めである。

（先手）八五銀は、決戰の意味で已むを得ない手であつた。
（後手）八四香と打ち、敵銀を攻めるのは安全なる順である。
（先手）七八金は、敵の誤まりを待つ防手である。
（後手）九八銀打ち以下、敵玉に迫まるのは自玉に直詰みがないから至當の手順である。
（先手）七七玉と逃げるのは當然である。

20日 公設市場小賣値段

▲特等白米一キロ二五▲一等白米同一四〇▲丸ウヅラ同〇七五▲青エンドウ同〇五〇▲長ウヅラ同〇五五▲金時豆同〇五〇▲鶉豆同〇六〇▲紅鮭一尾貫同一八〇▲同目貫同二一〇▲アラマキ鮭一尾貫同二一〇▲同切貫同一六〇

廿一日ヨリ廿五日マデ

銘仙破額大特賣デー

間中各品各種新柄取揃へ大奉仕値段發表

本町三

丸英呉服店

高級ヒロホン蓄音器特賣

（壹百台限り御買上は御早く）

確實で一番勉强する店は山口!!

高級ヒロホン五〇號 特價貳拾五圓

本器が如何に優秀品であるか品質宣傳の爲め壹百台を限り特價致します。

（地方御注文は荷造無料 前金拾圓申受けます）

京城本町　山口樂器店　電話本局三三五三番　振替京城二一五九番

本邦唯一の精良品

男女防姙用ゴム　サック

[illegible]

丁子堂

來る廿一日より向ふ七日間

永井の防寒具大賣出

トンビ　コート　マント　ケープ　オーバ　其他各種

果然!!從來賣出の型を破つた尖端的大廉賣開始

他店よりお小言頂戴結構

弊店は飽迄皆樣の味方

競爭戰を突破せる大破格は必ずやあなたの御期待とピツタリ

京城本町二丁目　永井呉服店　電本一五一四番

國產！頭痛にノーシン！共に愛用致しませう

鎭南浦リンゴ大量輸送特價販賣

◎朝鮮、內地（本州、九州、四國）
◎鐵道沿線配達區域內に限る
◎申込期限　十二月五日限り

國光四貫入壹箱金參圓七拾錢（運賃、配達料共）

平安南道鎭南浦府　鎭南浦產業組合

取次所（京城府南大門通二丁目　丁子屋　電本四五六〇）（京城府本町二丁目　富田出張店　電本五五四）

不老長壽の素！健康の泉!!

美味！滋養!!高級家庭飲料!!!

オミトーゼ　大瓶壹圓　小瓶六十錢

御使用の時は五倍にのばして御使ひ下さい

オミトーゼは深山幽谷から發見した高山植物の特殊成分のみを永年苦心の結果分離摘出した美味滋養補精强壯兼備の天然果汁で一家團欒の高級飲料であり原料果實は古來左記の人々に激賞愛用せられつゝあります

△肺結核に悩む人……△肺結核で早晨下痢に悩む人
△男女性力不足の人……△多年の喘息に苦しむ人
△聲量美音を望む人……△男女性慾の弱い人
△產後病後に衰弱した人……△常に腹部の起り易い人
△營養不良の人……△消化不良の人
△延命長壽を求むる人……△身體の强健を願ふ人
△貧血を起して居る人……△生來虛弱な人
△時々氣を失ふ人……△精神鬱々とする人
△頭痛扁桃痛に苦しむ人……△神經衰弱にかゝつた人

朝鮮咸興府大和町三丁目　オミトーゼ合資會社　電話四五九番　振替京城一九二六三番　電略（オ）又ハ（ヲ）

地方特約店御希望の方は御申込次第御用命に應ず

30日まで…景品付

レデイメード賣出し

高級仕立　冬服背廣三揃　實用特價品　19.50……23.00　其他高級レデイメードが出揃ひました……　詰襟　16.00

オーバ　實用特價品（上等アルパカ裏）　13.00　15.00　高級絹裏　19.50　ヨリ……

婦人コート　紋パレス總裏付　18.00　22.00　26.00　28.00　其他各種豊富陳列

トンビ（總絹裏）　實用特價品　19.50　25.00　28.00　其他各種品揃

丁子屋（舊館二階レデイメード賣場）

調節籾金融低資 多少の減額は已を得ぬとしても 當局は實現を期待

調節籾金融の低利資金一千二百七十萬圓の融通方については依然として未だ決定するまでに至つてゐないが

本府當局 では遠からず決定するものと期待してゐる。米穀調節の低利資金は最近において内地の農林省に一千五百萬圓の融通が決定した。即ち内地では最初六千萬圓を要求したが、肥料資金預金部資金が加はつてゐたこと及期間が一ケ年以上三ケ年になつてゐたために大藏省の反對に會ひ、改めて三千五百萬圓に減額要求した。これに對して

大藏省は 低資の貸出の余裕がないことを理由として一千五百萬圓に減額融通と決定した、内地が以上のやうな有樣なので、朝鮮側も果して最初の要求通り、金額の融通が實現するかどうか頗る怪しい形勢となつて來た譯であるが、本府當局では、朝鮮要求には最初からザックバランで水減を拔選したものでありかつ又期限も明年六月頃までの極めて短期であつたために内地との

權衡上の 理由さへたてば金額融通してもいゝといふやうな意向を大藏省が抱いてゐた關係であるから、要求額全部は出來ないまでも相當額の融通は無論實現するものと信じてゐるやうである。しかして、この低利資金の融通については、農務課では二段の構へをとつてゐる、即ち

一、低資の融通が全然實現不可能の場合はさきに決定した普通銀行貸出二錢一厘鮮銀の再割一錢七厘の方法を以て進むこと

二、低資が來ても減額された場合は銀行の手許資金を加へて總額一千二百七十萬圓の金融を行ふこと

三、若し來るとしても受入れが後れる場合は第一項の方法をもつて低資が來るまで一時しのぎを行ふこと

金額融通 の場合といへども貸出が小口であり、證券金融のやうに簡單でないこと、保管の方法が厖雜、下層級等あつて安全な所において選色があること等のため、食糧金融に比較すれば貸付日歩は、二厘方高くなるのは已むを得まいと當局でも見てゐるやうである

例外としては 水組費延納を承認 本府と關係者が意見を交換

本府土地改良部は當面の問題たる今後の高利債借換の件および水利組合費徴收に關する件につき、二十日午前十一時本府第二會議室に殖銀、東拓、土地改良會社等の當事者の參集を求め右二件を中心に懇談的に意見の交換をなすところがあつた

高利債借換 の件に關しては、目下九百萬圓の低資の融通方を財務局を通じて大藏省預金部に折衝中のことゝて、これが實現された場合と預金部の都合にて相當削減された場合とに於ける對策につき種々研究した模樣である、次に

水利組合費 の徴收に關する件はさきに土地改良部としては原則的には延納を認めぬことに決定して夫々各道に通牒してゐるが、事情已むを得ざるものは除外例として期限に便法を講ずることになつてゐるので、もしこれに對して延納を認むるとした場合組合の缺陷についての對策を如何にすべきか同じく不足額は起債にまつべきか、或は償還年限を延長すべきか等につき研究した模樣である

一月以降の 對外貿易 植民地も含む

【東京電話】大藏省調査 一月以降十月末迄の内地植民地を通じての對外貿易は入超一億九千二百七十七萬二千圓で、前年同期に比し三千三百五十二萬八千圓の入超增加を示した、即ち輸出入額の内譯左の如くである(單位千圓)

輸出	一、二七六、四〇三
輸入	一、四六九、二七五
計	二、七四五、六七八
入超	一九二、七七二

即ち前年同期に比し二千四百二十萬二千圓の入超增となつたが、貿易總額は輸出六億一千九百餘萬圓輸入九億九千五百餘萬圓計十六億一千四百二十三萬二千圓の激減を告げてゐる

中旬出超 九百四萬圓

【東京電話】大藏省發表十一月中旬の對外貿易は九百四萬九千圓の出超である(單位千圓)

輸出	四一、四一九
輸入	三二、三七〇
合計	七三、七八九
差引	八、〇四九

【東京電話】次に十一月中旬貿易を前年同期に比すると輸出一千七百六十萬五千圓、輸入二千二十七萬八千圓を夫々減少し出超額は二百六十七萬二千圓の增加を示した、又一月以降累計は左の如し(單位千圓)

輸出	一、三一三、三三二
輸入	一、四〇八、一三六
入超	九四、八〇四

京城卸賣暴落

【京城】京城商議調査、調査品目六十種中先月に比して暴落した諸商品左の如し

▲騰貴品 鶏卵、紺ネル、白ペンキ、新

▲低落品 玄米、白米、大豆、小豆、小麥、粟、麥粉、酒粕、牛肉、乾ウドン、粗布、和糸金巾、細布、晒木綿、富士絹、人絹、生綿、生糸、打綿、綿糸、繭、洋鐵釘、亞鉛板、鋼材、撫順炭、石炭、無煙炭、練炭、和紙、洋紙燐寸硫安

▲保合品 酒酒外二十一品種

右騰落の狀況を指數上より見るに本年一月中の總平均指數を一〇〇として算出した當月中の總平均指數は八三・四で先月に比し左の如く各品共低落の結果總平均において先月に比し五・三の低落を示した(△印落)

	十月中	九月中	比較
食料品	八六・五	九四・九	△八・四
衣料品	七四・八	七六・五	△一・七
建築材料品	八六・〇	八六・二	△〇・二
燃料品	九二・八	九五・五	△二・七
其他	八五・一	九一・三	△六・二
總平均	八三・四	八八・七	△五・三

下野中央銀 帳簿整理で休業 本支店が三週間

【宇都宮電話】下野中央銀行(資本金一千二百七十萬六千圓)では帳簿整理のため廿日から三週間本支店共休業する旨二十日朝發表した

本府が乘出す迄には 幾多研究が必要 調節會社につき當局の意見

藤井寛太郎氏は資本金一千五百萬圓の朝鮮米穀調節會社設立計畫につき十九日本府當局を訪問し

案の内容を 説明すると同時にその援助を求むるところがあつた、これに對し本府當局はよく考へ、なほ回答をするといふことになつてゐるが、湯村農務課長の口吻によれば大體趣旨としては實に結構なことであり地主連が自發的に全く獨自の考へで計畫を進めるならばいゝが、本府がこれに關係するとなれば腹案を練る必要があるとしてゐる、即ち、藤井氏の案を實行に移すとなれば

幾多の欠陷 を豫想し得る點が少くない。たとへば三ケ年間に亘る籾穀に對する金融を果して銀行が引受けるかどうか、農會に事務を一任するとしても農會はその余力がなく、且營利行爲は出來ないことになつてゐるほか、かくの如き大事業に人件費その他の經費を見込んでゐない等の缺陷がある。そのほか仔細に點檢すればなほ幾多の缺陷を免れない、從つて本府がこれに關係して地方長官に對して地主連への慫慂をなさしむることになれば、これ等の缺陷を補正するのみならず更に損失の場合の

補償方法に ついて方針を決定した上でなくては出來ないといふ意向のやうである故に藤井氏の計畫は本府を離れて純然たる民間の計畫の運動とするよりほかに急速なる進展の途はない模樣である。

朝鮮米 調節會社 有賀氏歸城を 待ち案を練る

朝鮮米穀調節會社設立計畫に關し藤井氏等の發起としては東上中共に運動に對し盡力した有賀殖銀頭取がこの會社案と略似通つた私案を有してゐるので有賀氏の歸城(本月廿五六日頃歸城)を待ち更に有賀氏案を參照して成案を練る段取であるが、この會社の株主となるべき全鮮大地主の意向もきく必要あり來月上旬朝鮮農會が主催となつて緊急全鮮大地主大會(全鮮三十町步以上の地主約三百名)を開く準備をすゝめてゐる

米法第一條の 朝鮮延長は當然 湯村農務課長談

米穀法第一條の朝鮮適用に關して湯村農務課長は左の如く語つた

『まだ何も情報に接してゐないが小坂拓務次官から提出されるといふことは有りそうなことである、この問題に關してはすでに先般上京の際自分も折衝その他に適用して貰ひ度いとの意見を申述べておいたが米穀の買上げは單に內地のみならず朝鮮、臺灣を通じて行ふべきものだと信じてゐる、從つて法域を異にするとか、或は權限問題等にこだわる必要はない。只農林省が朝鮮で米を買上げる場合、その時期、場所數量等については總督府に相談してもらふのは當然のことゝ考へる、これに對して本府としては極力應援することも亦當然のことであらう』

農改低資貸付狀況 昨年九月—八月

本府農務課調査、昭和四年九月より今年八月に至る農事改良低利資金の各道割當額は七百六十二萬圓で、內貸付額は六百三十萬六千圓と百三十一萬四千餘圓の繰越となつてゐる、この繰越の原因は主として肥料價額の急落と斷期に於ける旱害の影響によるものであるが右貸付額の內肥料資金は五百八十餘萬圓で、貸付總額の九割二分に相當勝牛資金は四十餘萬圓に相當してゐる貸付額各道別左の如し(單位圓)

京畿	四〇六、八〇五	忠北	二三一、六三四
忠南	四四六、九九九	全南	[illegible]
全北	一、一九七、七九七	慶北	[illegible]
慶南	三二六、〇六八	黃海	[illegible]
平南	一八〇、三五六	平北	[illegible]
江原	[illegible]	咸南	[illegible]
計	[illegible]		

過燐酸の 需要激減 近年にない現象

麥肥としての過燐酸は近年非常な激增を示してゐたが本年は米價暴落と相場の不安とで需要は全く殺切つて仕舞つた。即ち例年

過燐酸の 手當は九月下旬にはじまり十月において極盛を呈し、十一月に入つては閑々ながら補充貨が現れることゝなつてゐたが、本年はすでに十月中旬以降は全く地方肥料商の買つけが杜絶して仕舞つて補充買等は全く見られない有樣である。從つて麥肥としての過燐酸は昨年は殆んど前年の倍數に激增したに拘らず本年は西鮮方面がやゝ增加しただけで南鮮方面は却つて減少を示し全鮮としての需要は昨年と同樣約四十萬叺に過ぎない見込みである

この原因 は勿論米價暴落による農家自體の購買力の減退も無視する譯には行かぬが、それ以上に有力な原因としては地方の肥料商自體が消極的態度をとるに至つたためではないかと見られてゐる、即ち、鮮內の農家は肥料商が貸つけさへすれば消費するが、肥料商は本年に入つて過燐酸の相場が釣瓶落に暴落し昨今は九十錢見當へで昨年の麥肥需要期の一圓三十錢摑みに比すれば四十錢も開きがあるといふ現狀でありこの逆鞘的値下りにおぢ氣づいて買付を躊躇する反面、農家も

貸付を澁 つた結果ではないかといふのであるがいづれにしても連年激增傾向にあつた過燐酸が蹉跌をおられたことは注目すべき現象として肥料界では成行に非常な注意を拂つてゐる

鐵道局から 南鮮鐵へ轉入 局鐵の淘汰なし

鐵道局では近く營業を始める南朝鮮鐵道會社の依賴に應じて渡邊請負課長外七十餘名を退職させ同社に入社させることになつた、これらの人達は入社により地位は良くなるが、最高三割五分最低一割係の收入減少を見るはずであるな鐵道局の

本年退職者 は辭職三百七十八名、死亡九十二名計その他で四百七十八名に達したが、近く右の七十餘名の退職もあるので人員淘汰は一切行はぬと

三井との 賃貸交涉延びる 可部商會問題

可部商會の工場賃貸問題は一時纏まるかに豫想せられてゐた如く、三井物產との交涉は事實何等進捗してゐず目下のところは一先づ行なやみの形となつてゐる、即ち三井との貸借については會社の債務整理の緒を見出せない以上、債權者團體より生ずる種々の支障があり、會社側、三井側の雙方より何れも積極的に交涉を進め得ない事情にある、かくて交涉に入る時期については大體會社の未拂込徴收(十圓)の第一期限が來月二十日になつてゐるのでその拂込成績を見た上でなければ交涉を進め得ない模樣で、三井としても現在拂いてゐる擔保額が來年三月頃までは十分であるので、それまでに解決すればよいといふやうな肚を有してゐる

朝鮮銀行(十九日)

發行高	[illegible]	[illegible]
正貨準備	[illegible]	[illegible]
保證發行	[illegible]	[illegible]

東京ロール(十八日)

當日拂	九圓五毛	[illegible]
無條件	九圓五毛	[illegible]
百亜	九圓五毛	[illegible]

日銀(十九日)

發行高	[illegible]	[illegible]
正貨準備	[illegible]	[illegible]
保證發行	[illegible]	[illegible]
貸出高	[illegible]	[illegible]

鮮銀對外爲替建値(二十日)

對英	二志〇片八分三
對米	四十九弗二分一
對支	百二十六兩二分一

海外經濟電報

倫敦銀塊	一六片八分五
米棉	十九錢高
印棉	二十錢安
スチール株	一四七弗二分一
アナゴンダ株	三七弗八分七
日米爲替	四九弗八分五
英米爲替	四弗八五仙三二分一
紐育銀塊	三三六仙丁度

穗落

新商工會議所令の發布に伴ひ選擧規則も近く出る模樣であるが▲それによると議員の任期が一年延びて三年となるために思はぬ拾ひものをする議員が出來る▲ところがこゝに問題がある、即ち實施と同時に新會員となる料理屋の女將さんや旅館のお女將は會員としての義務は果さねばならぬのに、權利は或る期間まで認められない▲言ひかへれば一票を投じ得なかつた現議員が自分等を代表することは理屈に合はぬ…延びた任期まで活動することは理屈に合はぬ…と抑制を企だてるかもしれないといふのだ▲問題の米穀會社が店開きをするとあつて職員四名を採用しようとしたら、八十名からの應募者がワンサ〳〵おしかけて、先づ松井さんビックリでもくれろとなきついて來たのでは▲米の倉庫だから食へぬ米の一粒はまさかあるまいが米があまつてなくもの、米が食へぬとなくもの、一九三〇年にとにかく考へさせられる風景をいくつも提供する

株式

騰勢乏しく 依然頭重 出超利目無し

前場 十九日後場更に屈古重れし機先、今朝は阪地が雜株の小反撥から見りの商情を示したので中旬貿易の出超から人氣やゝ見直し大新四十七圓八十錢東新百二圓三十錢と小戻して寄付いたが、この後一押し居ひにまだ買進むの氣なく只東新に對し大林賣の古野買が目立つ位であつたかくて阪地が依然勢力乏しく結局引際軟勢たが大新に東新二圓十錢に大引した、即ち昨後場の止値に比し大新三十錢、東新五十錢高であつた

後場 前場頭重き機先、後場大新寄付も阪地の纏りなき商情を入れて一寸見送らず東新のみ百二圓九十錢と寄付き、アト館新に歩み六十七圓丁がつけられた許りで依然味なく結局閑櫃の如く大引した

押目待ちに 一齊見送る 市場再び閑散

今朝阪地が雜株の引返しや中旬出超に好感してやゝ引締りの商情を呈したが一般はモウ一段の押目待ち乘出さず只東新に對し大林賣の古野買が目立つた位で市場は再び閑散に陷つてゐた、即ち今朝の出來高は京取四〇枚大新一〇東新一〇合計二二〇枚で三〇枚以上の手口左の如し

京取 賣方京▲證 買方小口二四

東新 賣方大林一〇〇德泰四〇▲買方古野二三〇

本玉

廿日前場までに於ける百枚以上の建玉左の如し

京取 賣方白井一、五〇〇德泰二〇〇▲買方中道四八〇松山三七〇新田三五〇古野二一〇白泉一一〇

大新 賣方白井一六〇古野一五〇德泰一四〇▲買方山口一八〇古野一四〇中道一四〇新田一〇〇

東新 賣方白井二九〇新田二七〇松山一〇〇▲買方立山三九〇大林三〇〇宮崎一八〇白井一五〇新田一五〇

東株短期取組狀況

東株短期市場の十九日後場現在における短期東新の取組は三十萬九千九百四十枚の增加を示し、これが仕手關係も買方五十店賣方十九店の仲係と見る[illegible]

一期戰終了 目先一押しか

久し振りで本月初から全株は繼續の步調を辿り途に逐次の新高を現出し人氣の中心をなせる鐘紡の如き一時百六十圓陣突破の新高値を示現するに至つた、これを動機として一方賣利喰の賣物殺出となり一方買方の熱も已に一巡の有樣を示したので昨今米の場面は減切閑散化するの狀態となつた、要するに第一期戰としてはこれを以て一先ず終つたものと見てゐると共に第二期戰に移る過渡期として當然目先てゐる、而して一面仕手關係の買情から見ても現實悲觀に捕はれ之に負合つた所謂大衆筋の裸度は今の物の如くてゐるが更に一方玄人筋はこの邊一應利喰しこのハナ一服と見て買怠かる姿である、かかる買勢からせば目先一休養後更に今一段昇騰はるるに至るらしくまず差當つて鐘紡の十圓押し東新の六、七圓押しは豫期せねばなるまいと觀る向もあつた

東新代引增 鐘新無日大新逆

今朝の代引況を見るに京取は百五十枚の不足、東新は立山二百九十枚德泰六十枚の渡しに對し京證四十枚立山二十枚の受があつたのみで結局四百二十枚に激增した、これに反し鐘新は不足二十枚であつたものが新田の五十枚渡京證二十枚受があつて無日步となり又大新も本日步であつたものが山口、大林の各二十枚受で又二十枚の不足となり逆日步十六錢がつけられてゐない

株式(二十日)

京取短期

銘柄	寄付	大引	高値	安値
京取 前	[illegible]	[illegible]	[illegible]	[illegible]
京取 後	[illegible]	[illegible]	[illegible]	[illegible]
鐘新 前	[illegible]	[illegible]	[illegible]	[illegible]
鐘新 後	[illegible]	[illegible]	[illegible]	[illegible]
大新 前	[illegible]	[illegible]	[illegible]	[illegible]
大新 後	[illegible]	[illegible]	[illegible]	[illegible]
安取 前	[illegible]	[illegible]	[illegible]	[illegible]
東新 前	[illegible]	[illegible]	[illegible]	[illegible]
東新 後	[illegible]	[illegible]	[illegible]	[illegible]

京取 限定と日步

銘柄	限定	日步	代引
取	[illegible]	[illegible]	[illegible]
新	[illegible]	[illegible]	[illegible]
新	[illegible]	[illegible]	[illegible]
取	[illegible]	[illegible]	[illegible]
新	[illegible]	[illegible]	[illegible]
新	[illegible]	[illegible]	[illegible]
新	[illegible]	[illegible]	[illegible]
新	[illegible]	[illegible]	[illegible]

大株短期

銘柄	寄付	大引	高値	安値
大新 前	[illegible]	[illegible]	[illegible]	[illegible]
鐘新 後	[illegible]	[illegible]	[illegible]	[illegible]
日產 後	[illegible]	[illegible]	[illegible]	[illegible]
東新 後	[illegible]	[illegible]	[illegible]	[illegible]
日魯 後	[illegible]	[illegible]	[illegible]	[illegible]

大株長期

銘柄	前寄	前引	後寄	後引
大株	[illegible]	[illegible]	[illegible]	[illegible]
同新	[illegible]	[illegible]	[illegible]	[illegible]
日產	[illegible]	[illegible]	[illegible]	[illegible]
同新	[illegible]	[illegible]	[illegible]	[illegible]
郵船	[illegible]	[illegible]	[illegible]	[illegible]
鐘紡	[illegible]	[illegible]	[illegible]	[illegible]
同新	[illegible]	[illegible]	[illegible]	[illegible]
同新	[illegible]	[illegible]	[illegible]	[illegible]
日魯	[illegible]	[illegible]	[illegible]	[illegible]

東京現株

銘柄			
東株	[illegible]	滿鐵	[illegible]
同新	[illegible]	東拓	[illegible]
鮮銀	[illegible]	同新	[illegible]
殖銀	[illegible]	富士新	[illegible]
同新	[illegible]	日石	[illegible]
取	[illegible]	湖毛	[illegible]

つよきよわき

株式 狙擊事件を動機とした第一期戰も漸く終了した形勢である

▲しかしてこれを目してすでに天井となすものと矢張り押目買ひとなすものとがあるが果して何れに味方するか

▲昨今の人氣關係から見ればこのまゝ天井と見難い節がある、この邊一休養後更に押目は狙はれて再び

▲第二次戰の可なりはげしい交戰を見なくては到底終りを告ぐべき性質のものでなしと強張る手は有力を占めてゐる

▲何分受五は各關係者の心理も漸次釋然たるものがあるから春風春水一時に到るとにも近く春の新場面を展開するやも知れない

期米 斯う天候が不良勝ちに推移しては正米の實物は殖やうがないから割安を叩いてゐる定期としてこの邊下げられないのは當然である

▲そこへ問題の期近は鮮仁共に賣方の手當米關係筋でピンツく一方と來ては市中共それに牽制される事は已むを得ないが

▲然しその正米高も吉村一派の手當米買附けが行はれるまでの運命だまうすると一兩日を以て買附けも終るからこの上正米高の調子に乘つて買進む事は一考を要すべきである

▲殊に籾の出廻りは逐日增加し白米なんか些しも高くならない上に先物の仕手關係は鮮仁共に地方買ひの指揚賣りとなつて居る事等に思ひをおよぼすと買方としてはこの邊がいゝ利の喰ひ場所かも分らない

米

買上說に 引締る アト保合ふ

前場 昨後場南鮮方面から砂なからぬ買物が入り込み、阪地安に比し依然下押しつてゐる折柄今朝は政府の買上米年內中二百萬石に內定したと云ふ說と相俟つて阪地の俄然引返しを享け小口賣方の幾氣崩れを喚起し當五圓九十一錢中四圓四十九錢先四圓丁度と九錢高に寄附き、其後益々氣直りと見る新規の買物を呼んだが、二節は更に四圓丁度と押し、何分人氣が買勢で居る際とて、高値は誰れ賣る錢と引締つたが、九錢所に保合ひ〆二錢と手堅き保合ひに前場を終つた

時機待の態 買上後は安い

後場 前場買上說や天候の不良に引締りし機先、後場も先限十四圓二錢と前止同事に寄りと寄付き、この間地方筋の買物あみ二節は十錢と更に吹上げたが地場は依然買向ひ三、四節は九錢と弛み結局閑櫃の如く大引した

現在秋派の主力所が傍觀の態度を採る向の多いのは天候不良に依る正米の強硬やこの期近に對する吉村派の手當米蒐集維等に警戒されて居ることは勿論、一面には政府の米價調節策が漸次具體化し近く買上げが實現することになつて居るので是れが發表を待つと乘出しても遲くないと云ふ見地から所謂この逸時機待ちの向も尠なくない現に阪地の濱先調米吉村一派は政府が米價問題を八ケ間敷い云ふ間は買つてみたい方針だと傳へられて居り、又當市場に於ても思惑ある手口は政府の買上げによつて吹いた所を賣捨せるべく手ぐすを拔いて待つてゐる者が尠なくない許りか今朝の如き政府が年內中二百萬石の買上げに內定した入電と相俟つて先物が四圓台に引返すや主力筋は漸々賣物を殺する向が現れるといふ狀態であつた斯うした點から見ると此の相場は政府が米を買ひ上げるまでの辭命であつて買施されたら却つて安くなりはせぬかと想像せる點が多い

仁川期米 福

吉村の手當米

阪地の濱方主力たる吉村一派が東京で鮮米仲買人の重鎭者たる三好氏を今月上旬から京城に出張せしめ八方に手を廻して期近に對する手當米の蒐集中であることは既報の通りであるが、果して何程の米を調へたかに付ては無論秘密を許さず窺知し得ないが聞くところによれば仁川の約四千石を加へて五萬石となりそれに群山から釜山又は各沿線の商人とも取引が行はれてゐる傾きがある、是等を合計すると少なくとも二萬五千石から動きもすると三萬石以上になりはせぬかと云ふ一般の批評である

のみか、籾の如きは逐日出廻りが增加し、それに伴ふ白米は石拔三等米と大差なき安値に低迷せるので、正米も五六十錢方は下放れることになりはせぬかと見て居る向が多い

正米の現況 今後の成行如何

現今の正米高が天候不良に依る各種搗米の調製が思はしく行かないことによるはいふまでもなく、前には品薄の鮮米に對し阪神の買方主力たる吉村一派か期近の手當米として八方に手を廻し、買附けに狂奔してゐる結果自然値を釣り上げてゐる事も爭はれない事實である、現に同手口の手當米を委託されてゐる杉野、高杉の兩店は期日の切迫と共に石拔三等米を十七圓四十錢迄買進みつゝあるが、思ふ通り買はない狀態である。從つて此の手當米買附けが一巡するまでは依然高値を維持するものと見るの外ないが、其代り此の買附が終つたら內地當用筋との取引は全然引合はない際とて、今日の高値を維持出來するかは疑問である

京城延べ

期米高に 稍強調 商內又も振ふ

前場 今朝は天候の不良に各地期米が一齊に上放れたので當所も人氣やゝ強化し一回十一末十六圓六十錢十二中十四圓十錢十二末十四圓八十錢一中十四圓七十九錢と割引の止值より各々二十錢方出縮つて寄付き、丸トは依然買向つてゐたがカネイは吹値待ちに賣り進み結局七十六錢の高値を示して引は六十七錢と前かれ、混亂裡に七千二百石の手合せがあつた、二回に入るや依然仁川の騰りに丸トその他から買向ひ十二末は十四圓七十九錢と不味ら一中は六十九錢と更に引返しアト七十八錢まで締つたが籾の出廻り增加思ひや吉村の手當調達繼念で伸び切れず結局六十五錢に弛み商內は三千四百石あつた、而して三節以降も各地の一張一弛に鳥下とも大したこともなく六回一中止は十四圓六十六錢と騰りに大引した

[illegible]

た、即ち今朝の出來高は合計一萬五千七百石でこれが當引値は石拔定左の如し

後場 前場調強を示せし機先、後場も一回一中十四圓七十錢と前止より四錢高に寄付き、アト仁川の強硬に引締つたが、籾の出廻り警念に高値は依然警戒され六十八錢と大引した、なほ目先に諸材料がある丈けまだ氣迷ひ深くこの邊の小波瀾を續けるものと擬られた

村岡と廣瀨 大邱で策動 丸キ田中と會合

【大邱電話】既報の如く朝鮮米界において注視の的となつてゐる問題の人物廣瀨村岡は昨夜來邱大邱に到着、某所において擬議中であるが、右は申和會の同志たる丸キ及群山の田中氏と同所において會見今後の出動について鬪議にある事は充分推察される、右につき關係者間に於ては何れも吉村の策動でなく全然兩氏今後の方針についての談合であるとて吉村背後關係については全然承認してゐた

正米

京城 丸キ三等十七圓七十錢地搗玄米上十四圓八十錢下十三圓四十錢一等精白十六圓四十五錢鮮白米上十四圓四十錢糯米上四圓十錢七厘中四圓五十錢下四圓丁厘

仁川 丸キ角チ丸チ石拔三等十七圓四十錢四等十六圓九十錢地搗玄米十四圓六十錢一等白米丸仁甲十七圓九十錢精白米十六圓二十八錢精良糯四圓十錢五厘在來糯四錢四厘を唱へ何れも閑散である

釜山 米穀法第一條の朝鮮施行說に人氣一變好化し指し詰め政府買上げ米に加へられるものといはれ各地手持腰強く糯米筋當用筋の申々買ひに氣配言、五十錢方騰を見せ殷良十八圓五十錢角九十錢兩殷良十七圓十五錢糯力十七圓丁度見當を唱へ四千九百二十叺の取引があつた

群山 米穀法の朝鮮施行說に各地一齊上放れをみせたが、出廻りも一萬餘叺の激增に人氣の割に相場伸びず糯米筋當用向きに申々買ふのみにて丸セ三等十八圓六十錢四等十八圓十錢見當と保合ひを示す

大邱 天候の不良に出廻り細り折柄各地一齊上放れと內地期米道具米手當筋に市場活氣立ち新米道具米手當筋に市場活氣立ち四十錢方上放れ米穀法施行說に手持ち筋腰強となり氣配の割に取引少く殷良十七圓丁度押力十六圓五十錢見當を唱へた

木浦 產地よりの出廻り千五百叺あるが殷實の委託物にして賣物なく買方も安値待ち模樣に市況依然保合を呈し相場も變らず角セ三等十八圓二十錢四等十七圓七十錢見當で現は上物五圓二十二錢唱へであつた

期米(二十日)

仁川

[illegible]

府內延べ

[illegible]

市況(二十日)

大阪綿花

限月	前場寄付	後場寄付	止め
前場 當限	[illegible]	[illegible]	[illegible]
先限	[illegible]	[illegible]	[illegible]
後場 當限	[illegible]	[illegible]	[illegible]
先限	[illegible]	[illegible]	[illegible]

大阪綿絲

限月	前場寄付	同引	後場寄付	同引
十一月限	[illegible]	[illegible]	[illegible]	[illegible]
十二月限	[illegible]	[illegible]	[illegible]	[illegible]
一月限	[illegible]	[illegible]	[illegible]	[illegible]
二月限	[illegible]	[illegible]	[illegible]	[illegible]
三月限	[illegible]	[illegible]	[illegible]	[illegible]
四月限	[illegible]	[illegible]	[illegible]	[illegible]
五月限	[illegible]	[illegible]	[illegible]	[illegible]

大阪市中外相場

品名			
ストリクト ミドリング	十三圓三十錢	[illegible]	[illegible]
ブローチ	同	[illegible]	[illegible]
ベンーゴル	同	[illegible]	[illegible]

橫濱生絲

	寄付	止め
前場 當限	[illegible]	[illegible]
先限	[illegible]	[illegible]
後場 當限	[illegible]	[illegible]
先限	[illegible]	[illegible]

大阪砂糖

	寄付	大引
現物長期物	[illegible]	[illegible]
當限 前	[illegible]	[illegible]
當限 後	[illegible]	[illegible]
先限 前	[illegible]	[illegible]
先限 後	[illegible]	[illegible]

大阪砂糖現物

日糖(S.T.)現物 十九圓五十錢

川合又五郎 (72)

鳥江鐵也作 佐藤松華畫

春陽くもる(十)

間もなく、權藏はアト二挺の駕籠と、雲助が話してくれた又五郎が二人連であるといふことを急に思ひ合して、

『もしやッ、あの駕籠か……』

と思つた。で、彼は直と女中を呼んだ。

『ハイ〳〵何ぞ御用でございますか』

『今この宿を出た二挺の駕籠、あの客人の風體年恰好はどんな樣子だつたか知らねエか』

『ヘエ……その人は……』

女中は權藏の追窮に合つて少しどぎまぎした。

『駕籠の夜立には何か譯がなければならぬ。どうして急に立つことになつたのだ……』

權藏は、女中が困つてやうな顏をして容易に口を割らないので

『侍の女中は誰だね、何ならそれを呼んでくれまいか……』

『侍は私でござんしたが、あの駕籠のお方は何でも急に思ひ立つ事があるといつて駕を云はれましたが、別に夜立の譯は聞きませんでした』

『フン、そんならその二人の旅人は武家か町人か』

權藏は執拗く聞かうとする。

『ハイ、町、町人でござんす』

女中は漸く口止めされてゐるので、さう誤魔化さうとした。

『いや、嘘をつけッ、一人は武家らしき若い侍であらう。それにもう一人は長脇差とは見受けなかつたか、本當の事を云つてくれよ』

と權藏は相手の顏色をさした。

女中はハッとしたが、素知らぬ顏。

『それは違ひます、何でも丹波から來た町人風の方で、いづれも四十位のお方でございます……』

と駕籠も口を切らうとする。人目の多い道中のこと、あの又五郎も四郎兵衛もヒョッとしたら町人に姿を變へて步いてゐるのかも知れぬ、やつぱりどうも今の駕籠が怪しい樣な氣がする。このまゝあの駕の中をつき止めねば心許ない樣に思はれて、彼は急に立ち上つたのである。

『某も夜立を致す、勘定を頼むぞ』

『エッ、もうお立ち……』

『少し急用の筋もあれば駕籠を一挺早速に申しつけてくれ……』

『ハイ』

と女中はあわたゞしく廊下へ去つた。

權藏は一旦脱ぎ捨てた旅の裝束を再び身につけて、落ちつく間もなく立ち上つた。駕籠が來た。勘定をすました彼は早速その中へ身を入れた。

二挺の駕籠がこの提花屋を立つてから、まだ半時も經つてゐないので、彼は駕籠の去つた方へと急がせた。

しかし行けども行けども二挺の駕籠には追ひつかなかつた。

もう日はトップリ暮れてゐて、通つて行く大阪の町は何だか淋しかつた。

駕籠が大阪城を横に見て京橋をすぎた頃。

『駕籠や駕籠や』

と中から權藏は焦つたさうに聲をかけた。

『ヘイ〳〵』

先棒が返事をしてゐる。

『まだその二挺の駕籠は見つからぬかな』

彼はたづねてゐる。

『ヘエ……一向にそれらしい駕籠も見受けませんねエ……』

先棒がいつてゐる

『仕方がない、急げ〳〵』

權藏はイラ〳〵としていつた

東へ〳〵と駕籠はまた雨を衝ふ。

武田產婦人科 京城明治町二丁目 醫學博士 武田正房 電話本局四五四五番

京染 [illegible]京染店 電本726

洋ナマ式美味・滋養のよい ●ケーキパン 明治町 木村屋

京城日報
朝刊　本紙朝夕共十二頁

婦女界・歳末重寶號

我が家の重寶持寄り座談会

買物研究座談會

買物上手な八人の奥樣と東京五大デパートの各代表者が、膝突き合せての懇談會です。台所重寶品や便利な家具器具の買ひ方、百貨店や市場、購買組合等の活用法、出入商人から買物をする際の諸注意等、買物一切の經驗と呼吸とが、腹藏なく述べられてゐます
▼奥さまのご用意には、まづ本記事をご一讀下さい。定つた豫算で、豫算以上の買ひ物をする秘訣を公開!! 五十錢の雜誌代が忽ち、數倍にも數十倍にもなつて戻つてくること、請合ひなしです。

買物戰術の新研究

歳末家事高速度整理法
仕事の溜り勝ちな年末に、ビシビシと面白い程仕事の片附く秘訣を傳授!! ドナタも必読

家庭的利殖法の新研究
郵便貯金と銀行貯金の色々、信託預金、債券投資等一般的な利殖法の得失を興味ある實例入りで!!
何が一番安全で有利か？

商品切手を生かして使ふ買物法（十円を十一円に使ふ法等々詳述）

火事の豫防法と出火時心得（暖房の始末、火災季節の必読記事）

日本間を簡單に洋室にするには（費用僅少面白いボーナスの利用法）

歳末主婦重寶集
▼無理をせずに貯金する秘訣
▼靴下の常識と買方注意
▼便利な煖房用具の色々紹介
▼便利なガラス紙と襖紙色々
▼障子の上手な張り方の呼吸
▼疊の表替への注意と手入法
▼和洋家具の手入れ法
▼重寶此上なしの編物用具入
▼重寶百%の洗濯液クリーナ

妊娠調節不妊・出産座談会

妊娠調節を實行した人々が、その成功失敗の實際を忌憚なく公開!!
サック、受胎日、洗滌法、抽出法と中絶法、藥品使用、ピン及びペッサリー等の利害得失、通經劑をのんで失敗した人の經驗談其他、何れも具体的な實例をあげて痛切な体験を公開したのですから、これ程參考になる記事は又とありません。調節を望む方の見逃せぬ記事です。買ひはぐれぬ樣本日スグお求め下さい
反對に又、子寶を得た方の苦心談も公開!! ツワリと不妊症をどうして治したか、胎兒の男女別を知る法、私の安産のお守り等、不妊に惱む方々も、ゼヒ本記事をご精讀下さい!!

誤れる妊娠調節から起る病氣（小倉醫學博士）
洗滌法の害、藥品使用上の注意、ピンの危險等を醫学上の立場から批判して、比較的安全確實な妊娠調節法を公開!!

流行便り（瑠璃子）
訪問服、羽織、片側帯、丸帯、蒲團等一切!!

冬の育兒上の失敗
惡性扁桃腺炎を起して九死に一生を得た話、肺炎の後回復を急ぎすぎて失敗した話、早産兒が丈夫な子を却つて死なせた話、乳嘴突起炎で二度迄手術した話等、妊參考（本誌記者の苦い經驗から皆樣へ!!）

小兒麻痺の愛兒を抱いて（福井博士の親切な批評付きで掲載）

お産日記 早期破水で安産した私

風邪を引かぬ法とスグに治す法（常識的な實外人の風邪の詳説）

冬に多い腸チフスの話（傳染の經路、豫防法、手當法、症狀の一切注意）

シイクなコート地（本社代理部でお取次）

眞冬の料理（北原十三男）
華かな食卓の飾り方、温かい鍋物の色々、鶏肉すき焼の秘訣、落し物一品料理六種、果物料理と飲料、家庭向クリスマス献立等

木枯しに負けぬ美容注意（メイ牛山）

冬の洗髪注意（メイ牛山）

明るいアメリカの新化粧法（ケート・マス）

スキーの話（用具・スキー地紹介）

冬の手藝

▼二三才女兒用新型 外套と帽子（千賀智子）
▼新型 仕事着と前掛（高井由紀子）
▼刺繍入り シイクな事務服（小西玲子）
▼面白いドイツの刺繍入りエプロン エプロンの色々（菅原節子）
▼外套とスエーター 帽子の編み方色々（山田松子）
▼新型 スエーター二種（金木良子）
▼温かい三四才用 編物セット（別所みよ子）
▼三才用 男兒用防寒着（高岳千代）
▼毛糸の物 クッション（西井由紀子）
▼糸刺繍の 椅子かけ（中村美代子）
▼毛糸の 編物ショール三種（今泉江）
▼綺麗な刺繍の入れ方（附錄応用法）
▼絵編みつなぎの気の利いたクッション
▼簡單で綺麗な手製のリフトカラー
▼合理的な洋服製圖法（堀内治代）
附錄 手藝 實物大の編物圖案

去られた者の手記

三兒迄なした仲を夫に去られて親子心中を覺悟した私、恐ろしい病氣故に夫の家出、父母に夫に子に去られた私、病中の妻と三兒を捨てた夫、我儘故に夫に去られて等五篇。

同情の出來る離婚と出來ぬ離婚
輕卒な離婚、哀れな離婚、惜むべき離婚、ユーモラスな離婚、尖端的な離婚等々、離婚の實例を示し、すべき場合さすべからざる場合を説いた好読物。夫も妻も必讀

乳兒と幼兒 子供の家庭体操
世界で有名なドイツの体操研究家が、健康兒を作るために案出した体操です。數十箇の寫眞と詳細な説明を入れて紹介。毎朝ホンノ十五分間實行すれば病氣をしなくなります

小説 **生活線** A B C（細田民樹）
小説 **光の序曲**（畑耕一）
小説 **壞けゆく珠**（菊池寛）
小説 **淀君**（三上於菟吉）
傳記 **棚橋絢子**（中村武羅夫）
自傳 **世に出る迄**（太田菊子）

價五十錢 送料三錢半 半年分三円廿錢・一年分六円廿錢
東京市丸ビル 振替東京二九三七 婦女界社

シャリング工場 解纖 新古板 寸法 ウエス 麻袋 肥料 鍛法 原料 各製 種油類 銅切業

安價なる包裝を御利用下さい
急麻袋 石灰入 古セメント袋 加工改造
當所岩治商店
支店元山府壽町一八

模範 全乳
東亞牧場

京城本町一
大學病院 赤十字病院 指定
中村眼鏡時計店
振替京城三四六番 電話本局一一二七番

總督府指定 京城第一自動車學校
生徒募集●入學隨意●就職紹介●學費低廉
責任教授●設備完全●夜間教授部ノ便アリ
創立大正八年●朝鮮唯一ノ正式學校●各道試驗準備●設備完備
二錢切手封入申込ア規則進呈
京城黄金町六丁目（訓練院前）

山田耕作全集

全十五卷

空前の音樂時代に空前の此の全集!!

宣なる哉我が樂界の感激的な賞讃!!

〆切迫る

は詩人作曲家山田耕作の神品以外にない。深き詩、纖細なる感覺、而して泉と湧く樂想、巨人創作者の全面目

單純なるが故に最も理解し易く、簡明なるが故に博く愛唱される童謠名作集。童謠數ありと雖も眞に詩を謠ふ

第一回配本 **歌謠曲集** 配本了

第二回配本 **童謠曲集** 配本開始

は壓縮されて此の短篇集に輝く。兒童は唄ひて樂園に躍り、成人は童心に還つて苦樂の外に遊ぶであらう。

見よ全音樂大衆の此の支持を!!

〆切迫る!! 即時御申込あれ!!

東京日本橋呉服橋
春秋社
振替東京二四八六一 電話日本橋七二六二一・八二六一一

内容見本進呈
締切 十一月廿五日
略規
配本期日　昭和五年十月以降、毎月一冊宛刊行
拂込方法　申込金壹圓八十錢、（特製は貳拾錢増）及び第一回會費送料をお拂込み下さい。申込金は最終月會費に充當致します。申込金は中途解約の場合には返戻しません。一時拂申込金不要
體裁　全十五卷。四六判特大判。用紙上質百十斤。一冊二百頁以上。並製・總クロース。特製・背革平クロース天金。極上製本。
會費　毎月拂——並製一圓八拾錢。特製二圓。一時拂——特製貳拾八圓。並製貳拾五圓貳拾錢。
送料　壹冊十八錢。（東京市内六錢。鮮滿臺樺五拾五錢）

商業登記公告
水原支廳
[illegible]

商業登記公告
鎭南浦支廳
[illegible]

商業登記公告
南原支廳
[illegible]

商業登記公告
水原支廳
[illegible]

商業及法人登記公告
春川支廳
[illegible]

[illegible]

京城地方法院

減税案決定せず
大藏省議の大激論
小川次官と青木主税局長
二時間餘の激論も物別れ

【東京電報】財源剩余財源による減税案に關し大藏省は廿日午前十時から會議を開催、小川、河田兩次官、勝參與官、青木主税局長以下關係官出席いよ〳〵最後的確定案を作成する方針であつたところ原案たる減税充當財源一億二千四百萬圓中初年度地租約一千萬圓、營業收益税六百萬圓、砂糖消費税約六百萬圓、織物消費税約三百萬圓の減税案に對し、豫てから根本的に反對意見を抱いてゐた小川政務次官は眞向から非難攻撃を加へたゝめ、青木主税局長との間に二時間余にわたつて激論が闘はされ議論沸騰のまゝ遂に物別れとなり午後零時半散會、二十一日午後一時から藏相官邸において井上藏相の出席を求めて最後的省議を開くこととなり、兩者の議論を今一度やり直し藏相の裁決を待つのやむなきに立至つたので、廿一日の省議は再び小川次官、青木局長間に議論が行はれるものと見られてゐる

小川次官の論難は理論走りの學者論
大藏部内の不統一を暴露す

【東京電報】別項二十日の大藏省議で物議を醸した財源剩余金減税主税局原案は最初井上藏相の支持せる減税方針に基づき作成したものに對し、その後の主税局と政務官との合同協議に依り勝參與官の修正意見を容れたものであるが、小川政務次官の論難の中心點は

一、明年度政府計畫の大税制整理に再び時日さるべき税目を今回減税することは二重となつて餘りに脱酒であるから、これを今回の減税より拔くこと

一、減税は財界不安の匡救策を目標として根本方針を立つべきでもつて主税局案は當面の經濟的事情に即し理論的に正しくない

といふ氏一流の學者的議論で何等具體的な修正案を示さないので、青木主税局長は廿一日の省議には原案を無修正のまゝ提案するといふが、大藏省内の不統一は端なくも減税問題で暴露するに至りその成行は注目されてゐる

天皇陛下
けふ宮城御還幸

【東京電報】去る十二日東京御發輦岡山、廣島兩縣下における陸軍特別大演習を御統監遊ばされた　天皇陛下には御多端なる御日程を終へさせられ、廿一日海路横須賀御入港、同日午後三時四十五分東京驛御着還幸あらせられる御豫定である

協議の結果、鈴木局長に一任することに決定し、次いで宇佐美資源局長官より國家總動員計畫も殆んど完成し愈よ明年度から具體的仕事に入るが豫算の取れぬのは遺憾である、これ非常に重要な仕事で中絶することも出來ぬので二十七日に各省事務官が參集協議するから御盡力を願ひたいと希望し、一同これを諒承正午散會した

濱口首相
議會出席可能と見らる

【東京電報】濱口首相の容態は引續き良好で、この分なら案外早く快癒して來月二十六日の議會開院式には出席可能となり、更に明年一月二十日の休會明け議會にも出席し得る見込みであると看護のものは語つてゐる

大藏次官より『首相遭難に對し次官一同より見舞を』……

川崎司法次官
首相代理訪問

【東京電報】川崎司法政務次官は首相代理として二十日午後零時三十分……を訪ひ、……

伊勢大廟へ平癒祈願
民政黨の有志

【東京電報】三重縣選出民政黨代議士川崎、松田、小野、池田氏等は廿日午後十時發同縣會議員十名支部員百名と共に伊勢大神宮に濱口首相の病氣平癒祈願のため西下した

丸山總監辭表撤回
共經緯を聲明
併せて今後の取締を

【東京電報】丸山警視總監は二十日正午辭職問題につき辭表を撤回するに至つた經緯および今後嚴正なる取締方法を講ずる旨の聲明書を發表した

次官會議

【東京電報】各省次官會議は二十日午前十時首相官邸に開會、河田

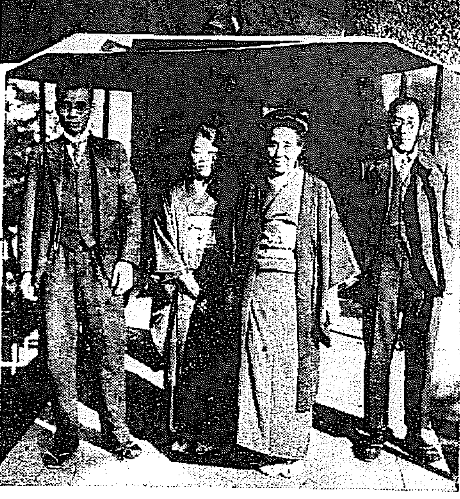

濱口首相經過益々良好 ＝（上）全國より集つた病氣平癒祈願の神社の御札と見舞の品海相財部大將及民政黨幹部連（於大控室にて）（下）濱口家の家族、右より北田氏、濱口夫人、相田夫人、巖根氏

る經費承認の諒解を求むる處があつた

陸海諸學校に皇族御差遣
廿日御沙汰

【東京電報】畏き邊りでは陸海軍諸學校及霞ヶ浦航空隊卒業式に皇族殿下を御差遣の旨二十日御沙汰があつた

十二月中に新米二百萬石買上
廿日委員會で決定

【東京發特電】米穀委員會は廿日午後一時半より農相官邸に開會、十二月中適當の時期において先づ昭和五年産内地米約二百萬石買入れを行ふの件を可決した

先づの字句を挿入して可決
委員から痛烈な質問
廿日の米穀委員會

【東京電報】第廿八回米穀委員會は廿日午後一時半農相官邸に於て開會、町田農相以下各委員出席、町田農相の挨拶に次いで石黑農務局長より

報告事項として

一、米穀法第二條の規定を樺太に施行の件

二、米穀法第二條の規定に依り米及び籾の輸入税を増加の件及び籾の輸入制限の期間延長の件

三、政府所有内地米の整理賣却第二、第三次入札賣却米受渡成績、賣却、十一月十九日までの決定數量は十九萬四千七百十三石

四、政府所有米現在高二百十萬六十石

五、米穀輸入許可數量は内地へ三百十四石、朝鮮へ六十萬三千石臺灣へ一萬五千石

六、昭和五年度米穀搬移入額は外米百廿二萬七千四百石、朝鮮米五百十六萬六千石、臺灣米二百廿萬九千石

七、昭和九年度米穀需給豫想

八、第二回收穫豫想高

九、外米作況

を報告して後

諮問案

十二月中適當な時期に先づ昭和五年度産内地米約二百萬石の買入れを行はんとする諮問案を提出、町田農相より政府の米穀政策につき説明あり、審議に入り臨田、八剣各委員より三百萬石以上の買上げを力說し痛烈な質問があつた結果、政府最初の諮問案に『先づ』の字句を挿入將來の情勢に依りては更に買上げの意思あることを明示したので、農村關係の委員も政府の意を諒として原案を可決し、午後四時散會した

農相の説明

【東京電報】二十日の米穀調査委員會における町田農相の諮問事項に對する説明は左の如くである　本年の内地米第二回收穫豫想は六千六百三十萬五千石、同じく鮮米收穫豫想は一千九百二十四萬九千石で、第一回豫想より

政府米三萬石輸出
三井物産の手で

【東京電報】三井物産は豫て三菱商事、日本棉花等と共に政府所有米の海外輸出に當り、前に上海へも輸出を試みたが、今回歐洲市場へも進出することゝなり、今月末川崎汽船のチャイナ丸（九千噸）で政府所有米七千五百噸（約三萬石）を輸出することに決定した

辯護士法の改正成案を得
これが議會を通過すれば女辯護士も出來る

【東京電報】改正辯護士法に關し司法省では廿日午前最終的協議をなした結果、刑事局案に修正を加へた一つの成案を決定した、右改正法にては問題の三百代言取締に就ては、一定の報酬を受け辯護士のなすべき法律行爲をなしたものを處罰すべく附則に明文を設け、また從來司法科試驗を經たる辯護士志願者は直ちに辯護士を開業し得たが、新法では更に一年半辯護士會で辯護士一般事務を修習しその上で辯護士會および司法省選任の試驗官による試驗をパスしたもので始めて辯護士として登録することになり以上の資格を得た者は女でも辯護士たる資格を得せしめてゐる、この新法が來るべき議會に提案され議會通過せば昭和八年度から女辯護士が現はれる譯である

興銀副總裁保田氏の辭職
後任は志賀氏有力

【東京電報】保田興銀副總裁は結城總裁の就任以來その進退に就き兎角の噂あつたが、今回いよ〳〵結城總裁の手許に辭表を提出した　結城總裁は井上藏相、土方日銀總裁等と後任物色中で、候補者としては日銀營業局長志賀[illegible]氏が最も有力と目されてゐる

咸興と開城の初代府協議員
昨日の選擧結果

咸興

【咸興特電】氣づかはれた昨夜來の雨は晴れたが、咸興名物だけにひどいぬかるみであつたが、有權者の出足は意外に揃つて午後四時投票締切までに、内地人は九割一分、朝鮮人は八割二分の好成績で四時半開票開始、刻々變化する得票數に候補者を一喜一憂させつゝ午後五時半開票を終り、左の人々が咸興初代府協議會員たるの光榮をかち得た

當選（十六名）

四十五票　中川亮次（土木業）
四十三票　高橋榮太郎（雜貨商）
四十票　松村榮三郎（洋品商）
四十票　崔相玉（道評議員）
卅五票　金夏涉（道評議員）
卅四票　蔡容默（辯護士）
卅四票　渡邊利一（材木商）
卅三票　權宅周（金融業）
卅二票　倉掛寄夫（醸造業）
卅二票　毛鎬福（醫師）
廿八票　金山福太郎（酒造業）
廿八票　劉府燮（農業）
廿八票　張道河（漁業）
廿七票　韓相周（代書業）
廿六票　金容濟（醸造業）
廿五票　大川市二（商業）
落選　廿一票　李曉炭

開城

【開城特電】初代府協議員選擧は廿日執行された。新興都市だけに棄權すくなく七百七票の投票あり午後四時半から開票し、午後五時廿五分終了、左の如く決定した

當選（十六名）

六十一票　金敬鳳（元面協議員）
五十九票　孔聖求（元面協議員）
五十七票　金正浩（前道評議員）
四十八票　崔大鉉（運送會社員）
四十六票　宮崎金藏（醫師）
四十五票　石原博太（元面協議員）
四十四票　久野傳次郎（消防組頭）
四十三票　朴尙玉（元面協議員）
四十二票　金永澤（實業協會理事）

紅茶の後

東大門警察署長　古賀國太郎

趣味とか嗜好とかいふものは罪的なものでない。凝りだしたら最後それがなければ日も夜もないと没頭したものでも、ちよつとの心掛で忘れたやうにケロリとして了ふかと思へば、また何かに凝りだして止められないなどわれ〳〵のすき好みは常に變轉してゐる。之は單に個人の問題のみならず、時の流れにも移り變りがあるであらう。大相撲が國技としてどんなに華やかに面白く眼に映つたか、老人は昔を想ひ浮かべても若人は野球に血を湧かし手に汗を握つて快哉を叫んでゐる。淨瑠璃入りの歌舞伎に傾へてゐる。

殺されたのはつい此の間であるが、近頃は露出された女の手足の不可解な跳動でなければ興味されないのだ。この意味でレヴューがいけない麻雀は惡いとカン〳〵になつてその筋が無茶苦茶な壓迫をするのは考へものだ。勿論程度を超ゆれば警察力をもつて秩序安寧をはかるのは當然であるが、時に流れてゐるものを人力で止めようとするのはそれ自體が無理で、レヴューも麻雀も最高潮に達すれば、自然と引潮になるから察するほどでもないと私は考へてゐる。

中和關稅條約
批准書交換

【上海廿日發電】民國十七年十二月十九日南京で調印せる中和關税條約批准書は十八日南京外交部で王正廷、オーデン代理公使間に正式交換を終り即日効力を發生した

注目す可き米國海軍建造案
太平洋岸へ航空船根據地新設を含む

【ワシントン十九日發電】アメリカ下院海軍委員長ブリッテン氏は議會に提出すべき修正海軍建造案に就き十九日着々て一ヶ年間の計畫案を纏め上げた旨發表した、右はロンドン條約に準據したもので、その内容は未詳なるもニューメキシコ、アイダホ、ミシシッピー三戰鬪艦の改裝費加に超航空艦一隻の新造費および太平洋岸への航空船根據地新設費等の注目すべき條項を含んでゐる模様である

十一月二十五日から原産地證明を要求することゝなつたが、遠隔の地からの手續きは書面で足りる由である

實實（生死共但し卵を含む）穀物及其の副産物
砂糖
木材但し製紙原料に供せらるべき脂肪性の木材を除く（長さ一米五〇を超ゆることを得ず）
糊及ゼラチン
オレイン及ステアリン
オレイン酸及ステアリン酸

失業總數
八月一日現在
卅八萬人
社會局の調査

【東京電報】内務省社會局調査＝八月一日現在全國失業者推定數は三十八萬人あるが、これが救濟の爲めに計劃せる仕事は全國で一般勞働者救濟事業の一日平均使用豫定人員二萬三千人乃至二萬六千人少額俸給生活者救濟事業の一日平均使用豫定人員一千四百人乃至三千人といふ貧弱さで、この計畫で救濟されるのは總數の約一割五分にも達せぬ狀態である

對佛輸出品には證明書が必要
但し家禽外十品だけ

佛國政府では本年十月三日公布の大統領令の適用によりソヴエート聯邦より佛國に對する商品の輸入に關し諸外國より佛國に對する左記品目の輸出に對してはその原産地證明を添附せしむることゝなり、朝鮮では京城佛國領事館に

矢田部公使
賜暇歸朝

【東京電報】矢田部暹羅公使は十九日任地發賜暇歸朝の途についた

ポスター圖案
審査當選者
朝鮮無盡の試み

朝鮮無盡協會ポスター圖案の懸賞募集審査會は二十日午後四時半京城ホテルに開催、嚴選の結果左の如く當選した

一等淺川廣次▲二等玉井岡案所▲三等村上喜里

夕張炭坑瓦斯爆發
死者三名、負傷者九名
行方不明七名を出す

【夕張廿日發電】廿日午後二時半頃夕張炭坑天龍坑五番切端（炭坑より一千五百尺）附近で瓦斯爆發し折柄交替時間なりしため入坑出坑の坑夫多數雜沓の餘り混雜を呈し大部分は避難したが六時までに死者三名、負傷者九名（内重傷二名）生死不明七名なることが判明した

……會……

●朝鮮山林會定期總會　朝鮮山林會では來る十二月六日午後四時より長谷川町府社會館に於て同會第四回定期總會を開く由

●朝鮮日報文字普及班授賞式　朝鮮日報社では二十日午後七時から府内長谷川町公會堂において第二回同報學生文字普及班員百四十七名に對する授賞式及慰安音樂會を開催する

兇蕃討伐
敵蕃の占據地を事實上全く占領
飛行隊も歸還す

【霧社電報】敵蕃主力巣窟に山砲二千發の猛射後、十九日は臼砲速射砲一百發をあびせ、味方番人奇襲隊を出したので、敵蕃は四散逃走し斯くて敵は戰闘力を失ひ、占據地は事實上占領し、出動中の飛行機は二十一日午前屏東の本隊へ歸還することゝなつた

太平漫語

蔣介石氏が近頃獨裁的傾向を帯びて來たといはれる。北平方面ではこれはテッキリ蔣氏が大統領になる下準備だと睨んでゐる▲消息通は蔣氏の大統領就任は時機の問題で、おそらく來年五月の國民會議に提案されて實現するだらうとも見てゐる▲なるほど、蔣介石氏の近頃の立場は頗る好調で、蔣氏もし大統領たらんことを欲せば、實現は案外容易かも知れぬ。だがこれは結局手盛り大統領の出現だ▲蔣介石氏にムッソリーニ氏のごとく、ケマル・パシャのごとき腕があつても、支那がイタリーのごとく、トルコのごとく獨裁政治を謳歌するとは考へられぬ▲しかも、支那には蔣氏の獨裁的傾向を頭から嫌がつてゐるものもあり、蔣氏の存在そのものを喜ばぬものもある▲蔣氏の實力は辛うじて反蔣派を抑へてはゐるが、それは抑へてゐるだけで反蔣派は抑へられながら息をしてゐる▲蔣大統領の出現は、反蔣派をはね返らす機會を與へぬとも限らぬ。蔣氏のこゝ數年來の生活は、反蔣派を抑へたり、はね返らしたりすることで終始してゐる。戰爭には勝つても、その實反蔣派に飜弄せられてゐるやうなものだ。蔣氏が大統領になると蔣氏の飜弄派はます〳〵勢ひを得て來る▲蔣氏もまだ若い。若いがゆゑに大統領の夢も時には枕元に現はれるだらうが、若い故にもすこし基礎工事を固めてからでも遲くはない▲仙石總裁は、民政黨内の總裁問題について『總裁になりたいやつはジャンケンでなれ』といつてゐる。ジャンケンでは勝負のつきさうもない、甲乙のない實力の人達が爭つてゐるとすれば、どうすればよいか。組打ちで決めるのも時節柄物騒千萬だ▲灘五郷の酒造組合が酒をちよつぴり値下げした。社會奉仕のためで、税金は値下げして貰はなくてもよいといつてゐる。も少し思ひ切つて社會奉仕化をしてくれると上戸黨は酒屋奉仕のため税金値下の運動をするかも知れぬ▲ダイナマイトでも持ちにげしたのではないかとにらんで調べて見ると、はたして持つてゐる。ダイナマイトでも持てば大それたことでもやりかねない男とにらんで調べて見ると、はたして札附の危險人物だつた▲警察のにらみはたしかであつたがたゞどこへ逃たか行方がわからぬのでまだ警察のにらみが利かない。

●高山揚夫人葬儀　高山步兵第七十九聯隊長夫人への葬儀は二十一日午後二時から龍山の官舍において執行の筈

●戊辰書道會　廿二日京城府廳委員會室で書道展開催、六十餘點の出品がある

……人……

◇高尾甚造氏（警務局事務官）は本府及び外務省事務官として豫て上海に派遣されてゐたが、事務打合せのため入城中のところ廿一日朝京城發東上、外務省と打合せすることとなつた

◇穗積眞六郎氏（本府外事課長）去る十七日以來間島の實情調査のため出張中のところ二十二日歸任の筈

◇大賀文京氏（仁川海關監督所長）赴任挨拶のため廿日本社來訪、氏は廿二日午後一時五十五分家族同伴仁川へ赴任のはず

◇經濟◇

本年內の私鐵開通線

朝鮮における私設鐵道の發展は最近著しいものがあるが、本年内に開通の豫定にあるものは左の通りである

▲朝鮮鐵道黃海線東海州間四哩十二月十一日開通
▲京東鐵道水原利川間三十三哩十二月一日開通の豫定
▲南朝鮮鐵道光州麗水間十二月二十二日開通の豫定

洋灰限産据置

セメント販賣率については、セメント聯合會の總會を前に販賣統制が實施された以上セメント市價も調節されるであらうといふので販賣率を重視しない向も出て來た、しかし十九日の總會では在荷が增加しては販賣統制も困難になるのといふので十二、一、二月の三月間の販賣率を五割三分二厘すに据置と決定した

一銀本店新館落成

【東京電報】昭和三年一月以來工事中であつた第一銀行本店は愈々落成、來る二十四日より新館で營業を開始する筈である、同行は復興式地上五階地下二階總建坪五千餘坪工費五百餘萬圓金庫其他新式設備のものである

◇株式◇

大株短期引跡

大新　四十七圓七（廿錢安）
新　六十六圓一（四十錢安）
日産　二十四圓四（四十錢安）
東新　百〇二圓〇（十錢安）

◇期米◇

各地期米後場止

下關一六五三▲桑名十一番一五九四十二番一五九五▲名古屋一六五▲金澤一五九〇▲熊本一五七一▲大阪最終氣配七十八錢（寄らず）

仁川期米本二限

當限賣方　丸ウ一、四〇〇丸ス二〇〇丸大四〇〇金メ六〇〇
〃　買方　丸イ二〇〇丸福六〇〇
中限賣方　丸ウ三〇〇丸マ一、三〇〇
〃　買方　丸イ二〇〇丸福一、二〇〇丸ス三〇〇丸マ三、五〇〇
先限賣方　一八、五〇〇金メ八〇〇
〃　買方　丸イ三〇〇丸福三、〇〇〇丸ウ一、七〇〇丸ス六、三〇〇丸大四、三〇〇

群山廻米移（二十日）

鐵便	玄米	七四七叺
汽船便	玄米	八、八九六叺
牛車便	玄米	九八〇叺
合計	玄米	一〇、六二三叺

仁川穀物出入（二十日）

[illegible]

滿洲經濟電報

	前場	前引
安東株 當限	九四〇	
先限	八六〇	
滿洲株 當限		
現物		七七九
現物		一〇五八〇
安東大豆現物		一五〇〇
安東青油り		一三四〇

喘息と百日せきの妙藥を無料でお知らせ

私は永年ガンコな喘息で死ぬ程苦しみましてあらゆる藥を試みましたが……セキの病氣でお苦しみの方はスグ書面でお申込下さい私の全快した妙藥を無料でお知らせ致升

東京市外日暮里九九七番　森本作市

金儲けは不景氣でも澤山ある

東京王子局内尾久　精工社研究所

甲子大黑天
御聖像をお頒ち致します
思ひ通りの願ひが叶ふ　世にも不思議の靈現ある

＝此廣告は營利を目的でありません故寄付金や會費は絶對に不要です＝

▼病氣の全快を望む人に……
▼勝負事に勝ちたい人に……
▲良緣を望む方に……
▼金を儲けたい人に……
▼開運出世を望む方に……
▼家運の挽回を志す人に……
▼災難を未前に防ぎたい人……

注意

東京瀧野川町八　東京甲子會　飯田光寶

私のなをつた　はい病の實驗談と最良藥を無料でお教へ致します

東京府下中野町……　海老澤さだ

社說

共產黨の脅威
支那要路の英斷を促す

近來、間島から來る諸報道は、同方面における共產黨の脅威が、日を經るに從つて益々激甚となり內鮮人の生命財產が極度の危險に曝露されて居ることを報ずるにおいて一致して居る。外務省においても、特に人を派して實情を調査せしめた位であり、東四省の軍事上の支配者たる張學良氏に對しても東滿洲秩序維持に關する嚴重なる警告が提出せられたに拘らず、間島の狀勢は少しも改善せられずかへつて險惡の程度を加へつゝあることは誠に憂慮に堪へざる事である。間島旅行者の觀察談を綜合するに共匪の兇狀は全く言語に絕し、毎夜の如く放火掠奪が行はれ我同胞は恰も噴火山上に坐するが如き不安に慄いて居るやうである。多年、經營せる土地又は事業を捨てゝ心ならずも國境內に引揚げ來るものすでに二箇の多數に達したる事實が最も明瞭に間島の危險狀態を物語るものでなければならぬ。わが派遣警官引揚げ以來、在留同胞が一層の恐怖に襲はれるのは全く無理もないとである。この狀態をこのまゝ捨て置き、四十萬の同胞をして恐怖の日を送らしむるは、國家の威信に關すること少しとしない。一日も早く適切の手段を取るの必要がある。

◇

間島における馬賊や不逞團の背後に露國共產黨の魔手が動きつゝあるとは隱れもなき事實である。數年來支那における動亂は、これを露國共產黨とは引離して考へ得ざるほど露國の濟行的策動が巧妙に行はれて居る。實に彼等は、弛まれざる計畫と堅忍な指導とによつて着々成功を收めて居る觀がある。中部支那における共產軍の橫行はその顯著な一例と見るべきものであるが、最近ハルビンにおける共產黨の實際指揮部はその主力を滿洲のソヴエート化に注ぎつゝありと信ずべき理由がある。間島における共匪の行動が尖銳化するに至つたのも同じ理由に基づくものと考へられる。馬賊や不逞團の一時的の暴行ならば深く念とするにおよばぬ事であるが、背後にボリシエヴヰキの魔手が活動に働く限り、日本としても、之に對して確乎不拔の對策を樹立せざるべからざるは勿論である。

◇

東支鐵道事件發生以前に露國共產黨は東支鐵道管理局より種々なる形式において援助を受け、鐵道に關係なき共產黨員に對し一千名以上の無賃乘車券の發行を受けた事實がある。支那が同鐵道の武力的管理を斷行したのは、北滿の共產黨に一大打擊を與へたのはいふまでもないが、彼等の根據は今猶ハルビンにあるが如く滿洲里およびポクラニーチヤナに支那內地に潛入する宣傳部員の聯絡機關を置き、絕えず支那および滿洲の秩序攪亂の陰謀を運らしたといふ事である。その先鋒隊が朝鮮の國境近く押寄せて來た譯である。われ等が卽應傍觀し難しとなすは此點にある。

◇

右の如き共產黨の魔手を拂ひのける最も有力なる手段は、支那に有力なる中央政府を現出せしめ、その威令を邊境にまで普及せしむる事である。此點から見ると反蔣戰爭の終息と張學良氏對蔣介石氏の關係の密接とは共匪討滅上に一紀元を劃するものと見て上から府張兩氏は果して共匪を徹底的に掃蕩する用意と實力を有するや否や、差し當り、東滿洲における共產黨の兇暴なる間島に對しては、適切なる手段を取るべきではないか。今日に至つて會議團追の敷設は益々緊急を要するものがある。間島における共匪對策として日本にも相當の準備はある筈であるがわれ等は先づ支那當局の英斷を促したいと思ふ。

製鐵、電話事業の民營に反對運動
◇…公益事業を一部の喰物とす　非募債主義窮餘の一策

【東京】政府は今回電信、電話乃至製鐵事業の民營案を樹て產業合理化の方針の下に來年度より實現の計畫を進めてゐるが、一方之に最も關係深い全國官業勞働者組合たる遞友同志、官業勞働總同盟、海軍勞働組合聯盟等では此程全國大會を開催し、一齊にこれが反對の決議を爲し、今後全國的猛運動を起すこととなつたが、その理由とする所は製鐵、電話事業の如きものを民營に讓渡さんとするのは其の非募債主義の行詰りの窮餘の一策であるとなし、公益事業を一部資本家の食物として國家收入を徒らに犠牲せらるゝものでありこれが實現は時代の逆行と資本家數閥以外の何物でもなく、更に此の兩事業を民營にする事によつて全國この種の從業員約十萬五千人が資本的搾取に追込められる結果となるので、資本主義的なこの暴擧に對して極力反對せんとするものであつて、政府當局においてもこの種製鐵事業並に電話事業の民營會社移讓案を發表したる當初より喧々ごうごうたる反對氣勢に對し幾分出足を折られた觀があり、政府部內にも異論があるので遞信商工兩當局においては今後この成り行きを觀望した上態度を決することになり、目下これが具體策樹立に審議中であると

要は人物本位　官民を問はない
有賀氏の歸城後決定か　朝火の後任社長問題

朝鮮火災の後任社長問題はまだ容易に目鼻がつきさうな模樣がないが、一部に傳へられるが如く、天下りの社長を絕對に排斥するといふやうな空氣は全體的に見られないやうである。卽ち重役間の空氣は同社の業務が、主として保險方面の營造物に朝鮮財界の主要なる諸機關を對象としゐるだけに官僚方面および財界の各方面に反對のないとが主要な條件で、若し官民何れにしても圓滿を缺くやうな人物であるならば同會社の業績にも重大な影響があるから要は人物次第で官と民とは問ふところでないとしてゐる、しかし現在においては重役中にもこの注文にあてはまる適當な人物はないといふのが眞相らしく噂に上つてゐるところでは浦尾、水口、馬野、萩間等の諸氏があるが、それは根據なき取沙汰に過ぎないらしい、從つて結局は大株主たる鮮銀と殖銀とが本府と協議の上に決定することになるべき運命にあるが鮮銀としてはあまり積極的に乘り出しさうな模樣がないので、有賀氏の歸城を待ちて本府當局も協議の上に決定に至る模樣である、しかして、一部においてはすでに有賀氏としては本府と何等かの形式において打合せを開始したのではないかと見る向もあるが、何れにしても會社自體としても決定を急ぐ必要があるので、本年中には何とか目鼻がつきさうな形勢である

昭和水利の着工は明年秋か
堰堤地點も略見當がつき　東拓も調査を急ぐ

昭和水利の堰堤個所については如しく東拓において種々なる調査を行つてみたが、その間本府當局との間にも調査の結果種々協議を來して容易に決定せず、更に數ヶ所の場所ボーリングを行つてみたところ、最近順川郡金坪里（長清殿から一里）にある個所が有望と認められ、目下この個所につき精細なる調査を行つてゐる模樣である、右につき田眞技師長は左の如く語つた

金坪里の個所につき、目下ボーリングを行つてゐるが、そのうち一ヶ所の岩盤が案外に深く、失敗を虞し得られないように思ふので、目下ボーリングを增してゐる、大體堰堤のボーリングも本月二十日頃終る豫定であつたが、右の樣な事情のため來月中旬頃に終る豫定である、しかし右は要するに、地質調査にすぎなく、それに附隨して設計も變更しなければならないので、工事にかゝるのは結氷期の關係もあつたりして、結局來年秋頃となるだらう、なほ米價慘落に伴つて昭和水利の中止說も聞いてゐるが、反當りの組合費が六圓八十四錢であるから、大した組合員の負擔とも見られなく、中止する樣なことは恐らくあるまい

勞働爭議も積極的要求減少
不景氣の影響で

【東京】最近我が國の勞働爭議は著しく增加の傾向を示し、すでに本年一月以降九月までの爭議件數は一、三五九件參加人員一二七、六九九人といふ前年に比し異常なる激增ぶりで深刻化せる經濟界の不況を如實に物語つてゐる、然して爭議の增加しつゝあるのは要するに產業經濟界の萎縮沈滯が逐年其の度を加へ、各企業の休止、廢止等による勞働者の解雇及生產費低減並生產制限のため操短等の事業縮小による勞働者の解雇、減數爭議の發生とみつゝある事は從來の例と反對で、勿論これは不況の結果大企業も緊縮を來したもので、東洋モス、東京市電、神戶市電、鐘紡各工場、淺野セメント、星製藥等その例である。又不況時代の爭議は事業主側から原因を與へる事が多いが、その結果紛擾の發生をみた場合事業主は直ちに工場閉鎖を斷行する如きは從來比較的少く、從來最も多かつた昨年一ケ年を通じて二十八件に過ぎなかつたが、本年はすでに五十件以上といふ增加である。更に一時に多數の解雇をみる場合には極めて多く爭議の發生をみるを常とするが少數解雇の場合或は多少の賃銀値下げその他條件の低下等の場合においては爭議の發生をみず止む場合が多く、此の外好況時代に最も多い公休日の設定、勞働時間の短縮、設備、福利施設の增進等積極的要求が著しく減少したことも最近の特殊現象である

鄕土片々

◇神樣の覗き　數千の信者を擁し、朝鮮巫女を手先に降神術を行ふ扶太一覺星博士が主宰する明道會は鍾路署より睨まれ、よく當局者と最近降神術の立會實驗を行ふことになつた

◇たね馬養子　『養子なんか嫌だ』と養家を飛出した大阪府下芥川町資產家村田二郎を相手取り、養父留三から離緣の訴訟提起

◇左黨よ喜べ　釜山一郷の酒造家が最近會合の結果十五日から一升につき五錢、四斗樽につき二圓五十錢の値下を斷行した

◇鯨の御入來　咸鏡南道波崎町海岸に十六日大波と共に二、三間の鯨數十頭押寄せたので、村民は竹槍や網で捕獲したが余り多いのにもてあましてゐる

◇女囚の惱み　總督府では城大化學敎室の成田敎授に委囑して孤獨の寂寥を喞つ女囚の性的なやみを除く法を食物によつて解決すべく研究を行ふことゝなつた

支那の借金は「どれだけある」
各國代表を招き　近く債權者會議

【南京電通】支那は其借金を整理するため近日中に各國の代表者を南京に招いて會議を開く筈であるが、これ等の借金とはどの位の借金をしてゐるのか。大摑みといふと、たかぐ十五億圓ぐらゐなものである。

十五億圓の外債

支那は一般外國からどの位の借金をしてゐるのか。大摑みといふと、たかぐ十五億圓ぐらゐなものである。

支那の借金中、關稅收入を擔保としてゐるものは元利償還が正確に行はれてゐる。海關の收入は年々增加し、昨年の如きは一億五千二百萬海關兩に達してゐる。これを擔保としてゐる借金は——

英貨で　三三、七六七、六一六ポンド
米貨で　四四、四九六、三〇〇ドル

この二口を邦貨にすると、ざつと四億五千萬圓ばかりとなる。

次ぎは鹽稅收入であるが、これは時々軍用金に使はれるので、これを擔保としてゐる借款中には支拂の延滯してゐるものが少くない。鹽稅收入を擔保としたものは——

英貨で　[illegible]ポンド
日貨で　[illegible]圓

この二口を邦貨にすると一億六千百萬圓ばかりとなる。

鐵道の收入は頗る不確實である。これは內亂の際、鐵道が軍閥に占領され、驛・軍隊の輸送に用ひられるため大した收入が無いからである。假令收入があつても軍閥が勝手に軍用金に使つてしまふ。鐵道收入を擔保とした借款は次の通りである。

英貨で　[illegible]ポンド
日貨で　[illegible]圓
佛貨で　[illegible]フラン
蘭貨で　[illegible]ギルダ
白貨で　[illegible]フラン

これを邦貨にすると合計二億圓となる。

西原借款

それから例の西原借款である。これは一九一八年（大正七年）に出來たもので、一口に西原借款といふが、實は鐵道、鑛山、交通銀行、洪水救濟、電信等八種類に分れてゐる。金額は八種合計一億四千萬圓である。大正七年から今日まで十二年間の利息を計算すると元利合計二億圓乃至四億圓にも達するのであるが、今日まで一文も入つてゐない始末である。そして確實な擔保としては殆んど何も無いと言つてよい。その上に、今の國民政府はこの借款を認めてゐないのである。

この外にも日本その他貸した金があるが、長くなるから略す。

ヤング案

支那の借金を整理する方法に就ては、一九二五年北京で開かれた關稅會議の際にも相談があつた。當時日本側の努力によつて大體次の通り話がついたのであるが、同會議が中途で無期休會となつてしまつたので、借金整理の方も碌ならなかつた譯である。その時の話は——

一、整理すべき債務の範圍を中央政府の借款、又は中央政府の保證又は承認せる借款に限ること
一、總額十億元の整理公債を發行し、債權者にこれを交附し、その交附を受けた債權者は西原借款中にある擔保とか經濟上又は政治上の利權を放棄すること
一、新公債の元利償還は關稅收入から每年約五百萬元を支出してこれに當てること

——といつた樣なことであつた。

この際支那の國民政府と債權國政府の注意を喚起したいのはヤング案である。ドイツの賠償金と支那の借金とは全然性質が違ふが、いづれも債務たる點においては變りがない。

ヤング案はモルガンその他世界の金貸しが全智能を傾けて作つたものである。債權取立ての方法としてはまづあれ以上のものはあるまい。そのヤング案を參考として支那の借金整理案を立てゝは如何。ヤング案はドイツの內政に干涉するものではない。ドイツをして自發的に債務を履行せしめることになつてゐる。從つてこの案を手本としても支那の面子を損することにはならない

米國市場賣出しの露罐商標侵害
アムトルクを相手取り　權利侵害の訴訟提起

米國市場進出のロシア罐カン詰が邦人經營北米貿易會社製カン詰『商標ブムコ』を模倣して『カムコ』なる商標を以て販賣され、この他邦品と酷似の商標を有する露カン詰が續々として賣出されんとする事態に就ては、罐詰業者も邦品の聲價を毀損する不法行爲なりとして商工當局とも折衝對策を考究中であつたが結局、各自當業者において米國法に從ひ特許侵害の訴訟を提起し自衞策を講ずることに決したが……

西訪北米貿易會社では（カムコ）なる商標は數十年苦心の結果漸く確立したものであり、當業者のみならず消費者間にも殆ど同一視され、この結果來る同社の不利益も少なからずとして去る九月廿一日米國におけるロシアの通商代表を相手取り『商標侵害』の訴訟を米國特許局に提起し（カムコ）なる商標使用の禁止方を要請した

此の結果米國特許局ではアムトルクに對し十一月十五日限り右訴訟事實に對する反駁辯明書の提出を通達し、その上で、近く正式裁判に移管されることゝなつたが、ロシア側の商標侵害行爲は米國市場のみならず佛國市場におけるピンク罐にもみるところであり、この他にも宣傳文、說明文書等にも本邦當業者多年の苦心を一擧にかく如き狡猾なる手段も見出される折柄、本訴訟の成行は當業間に頗る注目されてゐる

一般中小業者と年末金融策
低資の條件六ケ敷く　折角政府の苦心も無效

【東京】財界各方面に一時憂慮された年末金融も政府および各銀行の融資協調の救濟策により事業會社のみは安定を見る模樣であるが中小業者の金融に至つては目下のところ何等時期に適した對策もなく、その前途を大いに憂慮されてゐる。卽ち政府は過般中、小業金融策として低利資金二千萬圓を預金部より產業組合中央金庫、勸業銀行、興業銀行、北海道拓殖銀行の各機關を經由して貸付てみたが、現在のところ中央金庫二百十一萬七千圓、興業銀行六十八萬圓、勸業銀行二十五萬七千圓、拓殖銀行十萬圓、合計四百十五萬四千圓で、豫定額の四分の一に過ぎず、はじめの期待に反して不振である。この成績を見て或は中小業は資金に困らぬと誇稱してゐる人もあるが、それは實際の中小業者を知らないもので あつてその貸付條件があまりにも酷に失し、中小業者の現狀と懸け離れたものである爲に、融資をうけたくもうける事が出來ない狀態にあるのである、故に政府においても來るべき年末金融を考慮するならば事業會社のみでなく、中小業者をも考へて現在の貸付條件を中小業者に適當であるやうに改善しなければ第二次資金四千萬圓も結局無意となり、面白からざる成績に終るであらうとみられてゐる

銀の國「支那、印度」の輸入激減す
上海日本商工會議所が上海海關發表に依り調査

【下】增加した他の品々

卽ち日本品の輸入は昨年同期の三倍以上になつてゐる。日本からの輸入と言へば一、二年前までは一ケ年二百萬ヤード程度であつたそれが本年は一月から八月まで二千六百萬ヤードになつた。

日本としてはこの際關稅を引上げられては困る。レーヨン織物の現行關稅率は從價一割五分となつてゐる。

一方レーヨン絲輸入稅は從價七分半である。これを撤廢せよといふのであるが、絲の方は日本には殆んど關係がない。貿易表にも日本からのレーヨン絲輸入數量は表れてゐない。然し他の國からの輸入も減つてゐて、增加してゐるのはフランスだけである。

（單位千ポンド）

	昨年	本年
計	五、八四二	三、九三〇
內イギリス	一、〇〇〇	八七四
ドイツ	四五二	一二〇
オランダ	三三八	三三八
フランス	一〇二	一〇四
イタリー	三、一〇八	三、一二七

總計は三割二分減。フランスの增加率は四割九分。ドイツ品の減り方が一番大きくて七割四分減。

輸入減少の商品

長くなるから、以下單に主な商品の數量だけを列べて見よう。先づ減つたものを擧げると——

	昨年	本年
羊毛（千ポンド）		
計	五、八二一	三、四九九
內イギリス	八四一	六〇四
オーストラリア	二、一一四	一、八九〇
手織物（千ヤード）		
計	七、四〇九	四、六〇六
內イギリス	二、〇四二	一、五三三
フランス	三、〇五四	一、四六六
日本	四四〇	一九
セメント（トン）		
計	八〇、八〇〇	五九、八九九
內イギリス	五四、九九九	四五、三三三
日本	一〇、八〇〇	一三、二二五
酒類（千ギヤロン）		
計	一、六〇〇	一、三八九

（日本品は八割七分增加）

	昨年	本年
マッチ（千グロス）		
計	八四五	三六六
內スウエーデン	五九九	[illegible]
日本	一二二	三

（輸入品中減少率最も大きく五割四分減。內スエーデン品は五割二分減日本品は七割減）

	昨年	本年
銅（CWt）		
計	一一四、八六六	九九、三〇三
內イギリス	四四、四九〇	三一、一一三
ドイツ	四四、一四〇	三八、〇六三
鋼棒（トン）		
計	一七六、三一三	一五五、一九九
內イギリス	三三、一二二	一七、〇〇三
ベルギー	一〇四、八九九	五四、六四一
ルクセンブルグ	一七、三〇八	一四、四四九
亞鉛引鐵板（トン）		
計	二九、四二一	一三、〇〇六
內イギリス	一八、三三三	一〇、〇〇三
紙類（CWt）		
計	一、九二六、五八四	一、四四五、五八八
砂糖（トン）		
計	六四三、二一九	四〇〇、四四三
自動車（臺）		
計	一三、四二一	八、三一一

輸入增加の商品

次ぎに輸入の增加した品を擧げると、增加率の最も大きいのは前記の絲およびレーヨン交織布の五割一分增である。他の主なる商品は

	昨年	本年
魚類（CWt）（罐詰類を除く）		
計	九二四、四二七	九三七、八九九
硫安（トン）		
計	三一、〇一三	三六、三四六
鑛力（トン）		
計	二八六、八六八	三〇七、三三一
內イギリス	九、八〇四	九、三三八
石油（千ギヤロン）		
計	九九、四〇七	一〇七、三三六
鹽（トン）		
計	四二九、〇三三	四四三、四四〇
內イギリス	一九六、四六四	一九九、一四四
アデン	一四四、三五五	一三三、二二七
茶（千ポンド）		
計	四、九九三	六、一八一
棉花（トン）		
計	一八、二三三	三三、八三二
內イギリス	三二一	一、四三三
エヂプト	一〇四	二、一〇六
ケンヤ	三、四四三	一七、八八六
アメリカ	一、一九九	八〇七

以上で銀價の國——支那とインドの輸入狀態の大體は推知出來よう。たゞインドの輸入を通覽して注意を惹くのはイギリス品の減少で、中には總計で增加してゐるのに、イギリス品だけ減少してゐるものもある。これはインドの獨立運動や不買運動が特にイギリスに祟つてゐるからであらう。（完）

▲粉白粉の化粧下にも
水白粉の下にも適切な……
美顏化粧下クリーム
（定價四十錢）
▲評判の…
「美顏」の新製品……
粉白粉の化粧下には勿論…
水白粉の下にも極めて適切
…化粧効果を非常に高め…
白粉の附きが特によくなり
…お化粧に一層の美を增し
保ちも格別よくなります！
▲煉白粉…固煉白粉のお化粧下に特によい…
美顏おしろい下
▲數段美を增し保を增す
（定價二十五錢）

▲各國洋酒
合資會社 ビワコ屋
釜山土城町
長電二三〇六　直輸移入元
（物價表進呈）

淋疾に
多數醫家の實驗推奬
胃腸障害……絕無
絕對的奏效
複方ノボノール球

內科 小兒科
中島病院
京城府明治町二丁目（本町明治屋横より入）
院主 中島貞信
入院隨意
電話本三七八番

ミルクの王は
ワシミルク
ワシ育ちならぬ健康兒はあり
健康兒ならぬワシ育ちはなし
新鮮でもちがよく
いつも變らぬ品質優良
良品は結局
最上の經濟

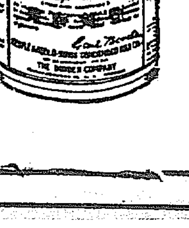

ワシミルクは全國の藥店、食料品店にて販賣致します
E 172

色白くなる
肌をあらさず美しくする純良化粧用
過酸化 ハータ 石鹸
御贈答に好適
一ケ 33錢　三ケ入 95錢
東京室町 泰昌製藥株式會社

鮮產優良品
東洋ハセムジ
京城本町二 東洋屋

明太 ……咸南新浦にて……

平安北道

水産漁獲物著しく減少
昭和二年の半分にも達せぬ 徹底的調査に着手

平北道の水産漁獲高は逐年減退の傾向がある即ち昭和二年の二百十八萬圓が同四年には百九十萬圓となり更に本年は春先不漁のため百萬圓に達せぬと見られてゐる、これは主として鰮およびグチの漁獲減少によるものであるが道當局は何れにせよこのまゝ捨て置けぬとあつて五ヶ年計畫で本道沿岸の漁撈從業狀態を徹底的に調査することになつたが、今年は特にサワラ等の新しい漁獲高三千余圓あり、この調査はたしかに効果があらうと期待されてゐる（新義州）

肥料の低資回收
期日迄には大丈夫

平安北道の肥料共同低資回收は十八日までのところ僅に二萬圓の回收を見たに過ぎないこれは無論米價安に因る不況のためであらうが今後各郡當局の督勵によつて一月の締切り期までには全部回收し得るに至るゝと道當局は樂觀してゐる（新義州）

茅野分隊長慶事

新義州憲兵分隊長茅野正大氏は今般新義州商業學校長諏訪原義衛氏夫妻の媒酌で京城竹村操女史と婚約なり十九日午後六時半新義州常盤町日本キリスト敎會において宮田牧師司式の下に結婚式を擧げた（新義州）

物産陳列館新築
産業館で新造す

平北産業館では平北物産陳列館を來年度に實現せしめたいと努力してゐる豫算は工費七萬圓で二年間の繼續事業とし來年度豫算に二萬五千圓を計上するはずであるが緊縮の折柄果して實現されるかどうか危ぶまれてゐる（新義州）

山火事面積
六千町步餘

平北慈城、江界、厚昌三郡に跨り發生した山火事の燒失總面積は六千百二十町步で損害價額一萬四千五百八十六圓を算しこの內慈城郡の損害が大部分を占め一萬百九十圓となつてゐる燒火の原因は火田民の違法火入れによるものが最も多く二十件もありその他は失火、煙草の吸ひから等である（新義州）

燒酎の査定 タンク取付
酒造業改良の促進

として多年の懸案となつてゐた平北道の燒酎査定タンクは酒造年度の九月一日から百一ヶ所に二百五十個取つけられたが今日までのところ成績非常によく當局の熟成取締上にも好成績を收めつゝある、從來全鮮第二位にあつた本道の醸造高はこれにより第一位となると見られてゐる（新義州）

珍らしい雨
國境の氣溫上昇す

新義州地方は十八日以來氣溫上昇し同夜降雨あり十九日も終日雨天であつたが十一月中國境に降雨を見ることは稀でありかつ十八日の雨量は新義州附近二十八ミリで斯の如き多量の降雨は十一月としては今まで記錄にないほどである（新義州）

チフス患者續出

最近新義州府內にチフス患者續出し十月以來十八日までの發生二十三名を數へ十七日の如き一日に四名の新患を出したなほます／＼蔓延の兆があるので當局はこれが豫防に努めてゐる（新義州）

飲食店取締嚴重

新義州署は府內の飲食店に對し風紀上および衞生上の取締に關し新に種々の命令および注意を與へたがその中には『屆女の前借は百圓を限度とす』又『屆女の給料は五圓以上を支給せよ』などあり但しカフエーの女給は前借金分無制限となつてゐる、なほカフエーの日本間は絶對禁止となつた（新義州）

滿洲

木材界大恐慌
倒産閉業等續出せん

外材輸入と財界不況に因る安東の木材界は昨年以來輸移出漸次衰退し八方打開策を講じたが思はしからず不況の深刻化と共に最近はいよ／＼窮地に陷り約卅の製材所の中で特殊關係の製材所を除く外殆んど休業を續け安東唯一の特産物の關係上まるで火の消えたやうな不況のどん底に陷つてゐるがこの年末には倒産閉業するもの多數あるものと見られ同業者間には大恐慌を來してゐる（安東縣）

豆粕の原料不足
結氷せば上流から來る

安東の各油房は豆粕暴落と原料不足のため目下操業休止の狀態にあるがこれについて日陞公司金井佐次氏は語る

今の處安東の相場と神戸の相場を殆んど同價になつてゐてこちらから出すとすれば運賃だけ損といふ譯であるが漸次金安のため原料も下つてゐるので今後の分は引合つて行くと思はれる、この秋は鴨綠江の渴水のため上流地方における大豆即ち河豆の出廻りが少なかつたので同業者は沿線地方の大豆を以つて操業してゐるが結氷すれば江上橇で上流に蓄積してある處の大豆がどし／＼搬出されるし豆粕の時期は二月頃からであるからさう悲觀する程でもあるまいと思ふ（安東縣）

安東の防火宣傳

安東消防隊では十七日午前十一時より同隊自動車總動員で市中を練り宣傳ビラを撒いて防火宣傳をなし午後一時より安東驛前廣場において壯烈なる消防演習を行つたが各小學校生徒および市民の觀衆で演習所周圍を埋め好成績を納めて午後二時半演習終了した（安東縣）

慶尚北道

來年度豫算三百九十萬圓
新規要求額は四十萬圓 十九日全部出揃ふ

慶北道來年度豫算は十九日全部出揃つたが總計三百九十萬圓前後となりはじめ四百萬圓を突破すると見られたものがウンと減つてゐるがその原因は普通豫算外に失業救濟事業としての土木工事と砂防工事の一百數十萬圓を全然切離して要求することゝなつたので土木課あたりは本年に比し僅々五萬余圓の增加に止つたことなどが擧げられてゐる各課の新規要求額は產業課の九萬圓、學務課の十五萬余圓土木課の五萬余圓、農務課の六萬圓、山林課の一萬二千圓および人件費その他の自然增加を加算すると四十萬圓以上になる歳入は不況のために寧ろ減收を豫想され地方課で五六十萬圓程度の大鉈が振はれ結局三百卅萬圓際に査定されるであらうとみられてゐる（大邱）

群で救ひを求めたので一物をも得ず逃走したが、被害者は後難を恐れ屆出をしなかつたが所轄月谷駐在所で探知し十七日夜慶山郡同面林來玉方の雇人金龍信（二）を犯人として逮捕取調べ中（大邱）

辭令（十九日附）

訓導兼視學 一瀨 義雄
慶北道視學 大邱女子普通學校訓導 申 泰仁
兼任道視學 府視學 千原 小次郎
免本官大邱普通學校訓導兼道視學 道視學 羅 智絅
兼任大邱女子普通學校訓導 安東公普校長 小栗 知
大邱府視學兼道視學 學務課囑 野原 八十一
兼任道視學 永川公普校長 遠藤 耕
任安東公普校長 禮安公普校長 中根 保芳
任永川公普校長 田尻 米
任寧海公普校長 轉前訓導

新任地	舊任地	氏名
大邱女子	倭館	金潤俊
倭館	豐基	姜錫奎
永川	高靈	金王井
達城	軍威	鄭珙永
清道	義興	李榮玉
榮川	梅田	朴喜淙
安東	青松	洪順學

米價對策協議會
各郡守を道に招集して

米價暴落の對策として慶北道では低利資金五十五萬圓を融通して道內各金融組合から籾を擔保に貸出す事となつたが更に各郡農會で借用して籾の保管をなし米價の調節を期すべく道當局から郡守に命じそれ／＼調査中であつたがいよいよ二十八日道廳に各郡守を招集して米價對策協議會を開く事となつた（大邱）

大邱青年團記念式

大邱青年團では二十二日團下十周年記念日に際し一大記念式を擧行すべく二十日夜役員會を開いて準備に着手することゝなつた（大邱）

三笠保存會寄附金

軍艦三笠艦の保存記念會への寄附金は大邱府內だけでも六千四百九十九人、金額八百十圓六十九錢に達した（大邱）

看護婦合格者

道警察部では十七八兩日に亘り看護婦試驗を行つたが受驗者十七名の內左の九名が合格した（大邱）
崔谷史、趙用順、李仙伊、山下フジエ、三一キシ、田中ミナト、徐啓元、金啓鉉、鄭順得

貞正の怪漢
ズロースを冠り古帶でねじ鉢卷

去る十一日午前二時頃慶北金泉郡南面鳳谷洞方にズロースをすつぽり頭からひつかぶり古帶でねじ鉢卷した一名の怪漢が忍びこみポプラの根棒で主人夫婦を滅多打ちになぐりつけ金を追つた、裏道月村を隣を見て秋事場から飛出し大

全羅北道

解貸問題圓滿解決を告ぐ
五讓的精神をもつて 群山商議副會頭 脇田春次氏談

群山港解附帶埋立低減問題は群山における多年の懸案で毎年出穀期にいたると喧ましく論議されて來たが今日までこれが解決を見ず、しかも同問題をこのまゝにして放任するにおいては群山の商圏は日に／＼縮小され商工業も衰運を來すは火を睹るよりも明かである、然るに京南鐵道の全通および慶全鐵道の開通も近きにあり、しかもこれに伴ひ群山港の盛衰消長に重大なる影響をおよぼさんとする今日一面世を擧げて不況に次ぐ不況の鎖沈その極に達せんとする際附帶費の多年現狀維持するは時代に順應せずこれが低減は焦眉の急といはねばならぬ、この時に當り吾が群山商業會議所はこの多年の懸案を解決すべく決意し幹部は過日來日夜打合せ苦心努力を續けつゝあつたのである、しかしながら群山の港灣修築は目下施工中に屬し現在においては他港に比し荷役上不利不便を免れず一般荷役勞働者の犧牲的努力に俟たねばならぬものがあるが時代の趨勢は何時迄も現狀の下にあるを許さずよつて當會議所はこれに善處すべく具體案を作り關係各方面の間に立ちて調停の勞を執り勞働者側に對しては右の具體案を示して懇談を試みたところ果して勞働者側は多大の犧牲を顧みず喜んで提案に應じ進んで二割値下案を提出されたのである、他面荷主側、海陸運送店側、沿岸船扱店等何れも目前の損失をも顧みず互讓的精神を以て同問題の解決に向つて好意と努力とを致され遂に多年纏綿せられた同問題も圓滿解決を告ぐるに至つたことは偏に群山要に燃ゆる各方面の犧牲的精神の發露として感謝の外なく誠に群山の爲め同慶に堪へぬ次第である、尚仲仕賃の引下げは他の物價はもとより日用必需品の物價が左程に引下らざる今日にありては非常に苦痛に相違なく同情に堪へぬが日用、必需品の物價もこれに準じて一日も早く引下げられんことを一般商人に對して切望する次第である（群山）

群山の歲末賣出し
今年は景品もよい

群山商工組合主催歲末聯合大賣出しは十二月一日より三十一日まで擧行さるゝこととなり目下實行委員の手に依つて着々準備中であるが本年は不景氣風を吹き飛ばすべく加盟商店何れも大勉強にて賣出し且例年よりも優良の景品を添ふることゝし昨年の總賣上高八萬圓よりも更に以上の賣上を期すべく意氣込んでゐる（群山）

群山商議役員會

群山商業會議所では十七日午後四時より役員會を開催（一）群山郵便局板式電話改善寄附募集の件（二）取引所令發布並に萬項江第二期改修工事施行促進の件につき協議したが板式電話改善寄附募集は可成り一日も早く目的の達成を期すること、又取引所令發布並に萬項江第二期改修については回答決議によりその筋に請願書を提出することとして散會した（群山）

北本氏昇段

全州北本松男氏は弓道三段で山田敎士の鑒定として知られてゐたが過日の武德會本部における査定にて更に四段に進んだが、氏は本年三十一歲で二十八歲初段となり毎年一級宛進級して今日に至つたが將來を嘱目されてゐる（全州）

咸鏡南道

靈驗いやちこ
北青のお稻荷さん 不思議によくあたる 富久屋の婆さんの辻占

去る七月豐山郡內駐在所を襲撃して松山巡査部長を殺した匪賊搜査の後日譚……當時駐在所員は文字通り血眼になつて管內を虱つぶしに探し廻つたが杳として消息不明だ。赤いシャッポにサーベル姿、官服いかめしい警官さんも思案投首の末がお稻荷さんにすがることになつた。國境旅行をした人は一度は必ずあの威勢のいゝ婆さんの半ば叱りつける樣な應待に肝をつぶした經驗があらう。あの北青邑內で大のお稻荷さん狂だ。その富久屋の女將が今は引退して北青の辻占に元山の七千圓事件……惠山鎭の警官吏員事件……利原鐵山の爆破計畫事件……等々不思議と犯人が擧がつてゐるから今度も富久屋の婆さんに頼んだら『現場の把握から東十三里、山の中の三戸の家に潛んでゐるが當分解るまい……』といふ御託宣だ……『地圖を案ずれば端川の西部から利原の北部に當るのでホッとしたよ……だが逮捕後判明した事ながらその當時は利原郡內に潛んでゐたのだから全く不思議に當るね……』これは服部北青警長が十八日元の古巣高等課での語り草だ（咸興）

風水害罹災者救濟

本年度における咸鏡の風水害罹災者總數三千四百五十二戸の內自活可能なる者、隣保相助又は親戚知己によつて生活し得る者を除いて▲咸州三〇戸▲永興郡九戸▲高原郡二八戸▲文川郡三六〇戸▲德源郡一九戸▲安邊郡一八二戸▲北青郡一五戸▲合計六四二戸は全然自活の方途なく他の救濟に待たねば、越年し得ぬので咸南社會係では農務課に製品販路の保證を得たので冬季間一週間叺製材料費合計五千七百余圓を投じて叺講習會を開催しこれによつて越年の計畫を樹てしむべく計畫中である（咸興）

辭令

補文山公普訓導兼校長 公普訓導 八木 道夫
補郡內公普訓導兼校長 同 石津 源作
補鎭德公普訓導兼校長事務取扱 同 弘 商一
福岡縣出向 大田黒 剛藏
依願免本官 咸興公小訓導

新漁場の發見に努む
西岡水產課長演述

第二區機船底曳網漁業水產組合の臨時總會第二日（十八日）は午前十時から西議樓上で開會午後三時半までに議案全部を議了したがその席上において西岡本府水產課長は大要次の如き希望を演述した本府においては機船底曳網漁業が禁止區域外において操業し果して引合ふか否かにつきこれが試驗のため本年度試驗船として底曳網を區域外に入れさせ恐らく明太漁業に當らしむる筈である、又本府は明年度豫算を以て百五十噸級の水產試驗船を建造し沖合漁業の調査試驗をなし本邦一帶の沖合に亘つて精密な調査を行ひ新漁場の發見に努むる方針であるがこれは行きづまりつゝある機船底曳網の進路開拓に資すること少くないと當局でも大に期待してゐる處である尚ほ明太漁業の取締りに就いては主として許可船の機船は取締るのであつてないから先般の會議においても密漁船の取締りが主目となつて研究された次第である（元山）

辭令

十八日附を以て咸南農務課の土地改良技師に左の通り異動が發表された（咸興）
任道技師咸南在勤 本府技師 井浦 雅三
命黃海道在勤 道技師 新谷 正夫

元山高女學習會

元山高等女學校では二十二日正午から同校講堂において次のプログラムの通り生徒の學習發表會を試み學校と家庭との間に多少でも新味の行き方で確かりした親みを繼まうとしてゐる（元山）

▲國語 手紙に就いて一學年御製謹解二學年ナンセンス文學論三學年故事物語五學年
▲英語 輕く滑げ、お早う（唱歌）二學年ピーターの長靴（會話劇）四學年
▲地理 人種分類の標準四學年
▲歷史 羅馬について三學年
▲理科 同化作用一學年ノーベル賞二學年化學製品展覽五學年
▲家事 正月のお料理五學年
▲裁縫 裁縫と現代女性三學年
▲習字 半折揮毫一、二、三、四學年
▲體操 ダンス、三種一、二、四學年
▲音樂 獨唱、合唱、洋琴七種各學年
▲圖畫 圖畫四學年

北青電氣送電開始

北青電燈株式會社では利原鐵山並遮湖への送電設備もいよ／＼完成したので去る十七日から送電を開始したが剩余電力は今後俗原方面の灌漑にふり向ける計畫であると（咸興）

林業打合せ

咸南では十八、十九日の兩日に亘り各郡林業關係職員を道總督會議室に召集、林政上の打合會を開催した（咸興）

送松井前咸南知事
小坡 韓進錫

逐我離荊二十年
豈圖北奧更逢緣
今朝握手賦歸與
也有召棠遺愛傳

元山から

◇十七日夜元山署で逮捕した脱獄犯人朴弘番が自白したところによると通川郡留置場監視の一巡査が居眠りをしてゐる隙に乘じ錠前をねぢきりにかかつた處巡査は目をさまし氣が面白いことをやつてゐる、といふ間に錠をねぢきつて房外に現はれ第二房の高仁姫を出してやり食物差入口から脱兎の如く脱出した、といつてゐるが、マサカ

◇元山の張叡診氏といへば元山里の有志として相當巾を利かしてゐる會では公職にもあつた人であるが十八日朝元山府尹宛に大阪北花區長から現管內に居住する張叡診は風邪から他の病氣を併發し自力で歸還出來ず保險を要するにつき取敢ず行路病人として收容しあるにより至急同人家族に身柄引取方を通達して貰ひたい——との文書が到着した一方張叡診氏はピンピンして元山に在住してゐるので早速取調べて見ると一字一句違はぬ同名異人と判り照會人張叡診（?）した

◇十一日夜融雪滑の炭小屋で凍死した北鮮人夫の死體が檢視後二日間もそのまゝ轉がつてゐた、いくら凍死でも人間の冷凍ではあるまいに

◇十四日の朝の夜半に龍洞で一名の凍死者があつた身元不明のため府に引渡し假埋葬に附した、思へば寒さが募るに從つて無宿者や乞食などの凍死又は醉つぱらつていゝ氣持ちで雪の中でお陀佛になるものが多くなる

魚油締粕共品薄

本年は北鮮の鰯漁業が甚だ振はず內地への搬出しがいたく減少した爲め魚油締粕共品薄の狀態であるところに北鮮製造者中には値頃見に貯藏品を手離さぬ向もあり一方に資力乏しき向は手放し盡してゐるので內地仕向けは品拂底を告げずに品不足の商況を呈してゐる爲めに內地取扱業者の殆んど揃底し買付み氣勢に向つて來た、これでやつと相場も自然高騰を示し昨今魚油締粕共十錢乃至十三五錢方の高唱へである從つて鮮內においても魚油一等一圓三十錢締粕三圓二十五錢と何れも十錢方の高値を出し北鮮地方もやゝ浮んで來た際鰯漁業はすでに漁期に近づいたとも見られ前津龍浦方面は漸次網揚げをなしてゐるといふこれでは折角出た値も漁業者には潤はずに問屋筋を喜ばせてすんで終ふかも知れぬと（元山）

江原道

米價對策低利資金融通
近く金組から貸付を開始 總額は二十萬圓

金融組合において米價對策として組合員に低利融通するに對し、すでに江原道聯合會では道內各組合に配當にその資金を割當たので、既定方針に基づき近日中に各々貸付を開始する筈であるが、貸付金額は籾時價の八割、百圓に對する利息は日歩一錢五厘、籾保管料は一石に對し一ヶ月一錢五厘、貸付は明春二月迄行ふと、なほ道內各郡廳所在地の金融組合における貸付豫定金額は左の如くである（春川）

組合名	金高
江陵	一〇、〇〇〇圓
原州	八、〇〇〇
鐵原	八、〇〇〇
金化	六、〇〇〇
伊川	三、〇〇〇
洪川	五、〇〇〇
通川	八、〇〇〇
襄陽	六、〇〇〇
蔚珍	八、〇〇〇
寧越	三、〇〇〇
三陟	五、〇〇〇
平康	五、〇〇〇
平昌	二、〇〇〇
旌善	一、〇〇〇
高城	六、〇〇〇
横城	七、〇〇〇
麟蹄	二、〇〇〇
華東（華川）	三、〇〇〇
春川（都市）	六、〇〇〇
淮陽	三、〇〇〇

道內全部の合計金二十萬圓也（この外道內に二四ヶ所がある）

羅災民へ衣類寄贈
京城佛敎女子其他から

京城佛敎女子青年會および乾鳳寺中央布敎所等その他から江原道水害罹災民へ與へるやうにと衣類數百件を道へ贈つて來たので、道當局では深甚なる謝意を表してやまず、直ちに左の如く各災害地へ分配した（春川）

一、寄贈內譯
イ、京城女子佛敎青年會一九五件
ロ、乾鳳寺中央布敎所一六八件
ハ、その他（但し右青年會の分の中には黃海道金川郡好賢面碧波里金召使一件及無名氏よりの二件を含む）
二、分配內譯
イ、寧越郡 一三〇件
麟蹄郡 一三〇件
淮陽郡 一一三件
計 三七三件

京畿道

恒例名士講演會

水原高等農林學校々友會では二十二日午後一時から同校講堂において恒例に依り名士の講演會を開催する筈講師は京城帝國大學法文學部教授安倍能成氏（哲學）同助教授鈴木武雄氏（經濟）の兩氏にして何れも高名の士殊に鈴木氏は新進の學者當日は『廢村窮乏の原理』を平易に講演する（水原）

海苔養殖試驗良好

仁川府の新らしい試みである海苔養殖は去月九、十の兩日月尾島海岸に十二個の篊建を行つたが廿日滿口府勸業主任および三島道水產會主事その他が海苔發芽狀況を調査したところ生育の成績は頗る良好であつたと（仁川）

水原の競馬【第五日】

十九日正午頃からくもり勝となつた空模樣は第八競馬頃からしぐれ初め第九競馬の午後二時半頃には土砂降りとなつて途に中止するのやむなきに至つたが驟雨のつもりのファンは時間を待つものゝ如く露店の天幕下に蝟集してさりもやらざりしが小雨となつたので又々馬券場に雲集せるファンの熱狂ぶりには主催者も再開し盛況裡に第十六競馬を終了したなほ中止せる初日の殘り競馬を二十日續會することゝなつた

▲第一競馬 二周半、一着サカエ、二着ナスノ、三着ハクセキ、配當二圓七十錢
▲第二競馬 二周半、一着フビー、二着ホツケン、三着クライスラ、配當二圓八十錢
▲第三競馬 二周半、一着タマチドリ、二着ランコク、三着ハレー、配當二圓六十錢
▲第四競馬 二周半、一着セイカン、二着キヨタマ、三着レートメリー、配當七圓六十錢
▲第五競馬 二周半、一着チハヤ、二着ミナイ、三着カハナミ、配當四圓
▲第六競馬 二周半、一着イチタマ、二着ツラニホン、三着コテ、配當七圓三十錢
▲第七競馬 二周半、一着レビイン、二着ガスラン、三着フジイ、配當七圓四十錢
▲第八競馬 二周半、一着テンソウ、二着ヨネ、三着エイテン、配當三圓六十錢
▲第九競馬 二周半、一着ラクダネ、二着カーネイション、三着ミナト、配當六圓三十錢
▲第十競馬 二周半、一着タカラ、二着フジナミ、三着ダイニフジ、配當二圓六十錢
▲第十一競馬 二周半、一着ワミカゼ、二着オク、三着ナデル、配當三圓八十錢
▲第十二競馬 二周半、一着イチタマ、二着タカナ、三着センシヨウ、配當七圓三十錢
▲第十三競馬 二周半、一着シンコウ、二着コクスイ、三着ヒリニウ、配當三圓九十錢
▲第十四競馬 二周半、一着フジ、二着トミカゼ、三着グンセイカン、配當四圓六十錢
▲第十五競馬 二周半、一着ラクダネ、二着ニミナト、三着イチタマ、配當四圓八十錢
▲第十六競馬 二周半、一着ウミカゼ、二着ガスラン、三着ハレノ、配當五圓六十錢

水原青訓設置認可

在鄕軍人水原分會は從來不振の狀態にありしが水原高等農林學校職員稲田賀平氏分會長に就任以來鋭意を一新分會の機能發揮に努力して來たが本年は同分會創立二十周年に當るので記念事業として豫て申請中であつた青年訓練所設置の件も本月十八日總督府より認可の指令を接受した二十三日水原小學校講堂において開所式を擧行する（水原）

外金剛から
溫井里生

◇外金剛一帶は十五日夜から降雪あり十六日は積雪三寸余におよび綿帽子をかむつた樣な皆骨金剛の風情また天下一品、思ひ起す昨年十二月十六日白雪の溫井嶺を越えて冬の仙嶽を極めた松岡京日社長は『冬でも金剛を探勝し得るではないか四季の金剛を極めずして金剛を語るに足らず』と一般に紹介した關係上それ以來溫井里を中心とした探勝客堪へず、スキーにスケートに開拓され今年の如きは冬季探勝客のために色々の計畫を樹立したのは既報の通りであるが、內金剛の如き電車の延長によつて冬期の探勝をも容易ならしめることになつてゐる、それ等の種々の記念日ともいふべき滿一周年に白雪を見るは奇しき因縁とて太白を擧げて萬歲を三唱したのだつた

◇長箭附近の鰯漁業も暫く閑散であつたが昨今各魚撈場の櫓臾から一齊に煙が立ち登つてゐる、市場にはサバ、フグ等ボツ／＼ながら

忠清南道

鷄龍山探勝記（三）
晴之生

◇再び溪流を巨岩怪石の間を飛び超へて右に渉れば路はいよ／＼急となりいはゆる胸突く程にて一行此頃より少しく喘ぎはじむ顧みれば後續部隊は數丁の後にあり『オーイ』と呼べば『オーイ』と答ふ誰やらが尼寺の屋根が見ゆ尼さんが出迎へ眺めてゐる元氣を出せと鼓舞すれば一同失笑す山の約四合目位も昇りたる頃恰度都合よき山の背に達すこゝにて案內者の足を止め余りに間隔を生じ困難に陷りつゝある後者を待ち一隊を整頓することゝし休足す

◇岩角に腰を下して眺むれば廻り來し路は脚下に展開して全く指呼の連脈その數を加へ益々美の境界を恣にす眼界又次第に開けて鷄龍を擴む、待つと暫くにして後るゝ者全部到る、中に早や腹を訴ふる者あり持參の辨當を開きては聽揃にせはし、休むと二十分計り、茲に元氣を回復して再び出發に決すこれより坂路はいよ／＼急峻となりたる巌を恐れ先立の足を繼めて進む、暫く談笑亦歇なり、足元險阻多く轉石の滑り出す事も數を受けるが故に石の轉落を互に注意す、急坂に當りては或は木に縋り岩角を攀づる等苦心慘憺を極めんとし流汗淋漓時に足を停めては山色を眺めつゝ早くも九合目に上りたる頃總務課登山隊の下るに遇ふ、互に顔見合せて苦色滿面思はず萬歲の聲を發す細き急坂辛うじて一人を通し得る位なるに併せて三十有余人行交ふ事の混雑なるべし、更にそれより事を試してひた上りに上り左方に巨岩の盤居を見つゝ漸くにして一鞍部に登一同ほつと一息す

◇鞍部よりは論山方面の眺望又自由にして此處より連天峰の頂上を極むる事も暫くの辛抱と見れば連天峰は前方數丁の處に顯はる、一先づ頂上に至らんと更らに進む、此處において遂に本日の第一宿望たりし連天峰を完全に征服す、時に十時を過ぐる卅分なりき

全羅南道

水產學校盟休事件
黑幕が外部にある?

麗水々産學校二年生全部は本月八日から同盟休校し續いて三年生全部一年全部これに雷同して目下休校中であるがその眞相を聞くに二年生中不良なもの八名を退學處分に附する事となつて居た模樣でこれに二年生全部が反對盟休を唱へ同時に一年生三年生も同情盟休をなすに至つたもので外部に黑幕があるものゝ如く學校のみならず一般にも憂慮されてゐる道から岩村視學官急行し山田校長林教頭等と共に善後策協議中である（光州）

羅州の戶數
二千七百七

羅州郡羅州面の戸數は二、七〇七戸であるが職業別にすれば左の通りである
▲農業內地人六一朝鮮人二、〇六三▲工業內地人一二朝鮮人二二七▲商業內地人六九朝鮮人二二二▲外國人六▲官公吏內地人七七朝鮮人九七▲巨除朝鮮人二四▲其他內地人一四朝鮮人三九
右の調査は本年三月末であるから現在は多少の增減がある（羅州）

太安、太平丸の就航

朝鮮汽船株式會社が豫て慶島鐵工所に建造中であつたスピードディーゼルモーター船太安丸太平丸の二隻がこの程竣工十八日無事麗水に入港した本船は全然客船本位の設計であつて特等四十五名並等九十五名の定員を有し最新速力十四浬船價二十五萬圓を要したる總噸數二百噸の快速船である同會社が朝鮮南沿岸航路に關する多大の貢獻をなしつゝあるは夙に識者の認むるところであるが今回更にこの優秀船を增備したことは海運界不況の今日同社が如何に多島海水木間の航路に重きを置き目下沿岸交通及貿易の發達に力を致しつゝあるかを如實に物語るものであつて同日麗水有志を招待してその試乘を行つたが誠に心持の能い客船で獨り乘客の滿足とするところばかりでなく同地帶海上交通の上に益するところ多大なるものありとなし賓客の賞讃しきものがあつた（麗水）

地方集會

◇甘蔗氏送別會 咸南內務部長に榮轉の甘蔗義邦氏の送別宴を十八日午後六時より市內春の家において開催奈良井檢事正一同を代表して挨拶をなし甘蔗氏之に答へ開宴盛會裡に八時散會した（光州）

地方人事

▲南宮營氏（慶南產業部長）咸安宜寧方面出張中のところ十九日歸任
▲柿谷勝甫氏（慶南財務部長）二十一日密陽より歸任
▲村上義臣氏（釜山辯護士）東上中のところ十九日歸來
▲梶林潤三郎氏（前慶南金組理事長）二十二日釜山發京城移住の筈
▲竹內慶南內務部長 管內出張中のところ二十日歸任
▲桑原大邱府尹 鄕里山口縣へ歸省中のところ十九日歸任
▲林慶北道知事 十九日小倉戶道技師同伴清道へ出張即日歸邱
▲多賀慶北道財務部長 病氣引こもり中
▲大野慶北道警察部長 十九日感冒のため引こもり中
▲山地慶北道地方課長 十九日感冒にて引こもり中
▲濱田信一氏（慶北道農務課長）植桑督勵のため十九日盈德、青松、英陽各郡へ出張廿二日歸任
▲上田殖產課長 十九日朝來邱將道、慶山方面の小作人實地調査をすへ同夜歸城
▲松寺高等法院檢事長 萬國旅館へ
▲高橋眞治氏（前全南金組聯合會理事長）今回麗水に新任することとなり家族同伴十九日出發
▲武田千丈氏（新任元山海事局出張所長）十八日着任
▲後藤元山府尹 十八日夜咸興から歸任
▲吉田咸興法院長 十九日元山へ即日歸任
▲松下前咸南內務部長 十九日元山發告別のため市內各方面歷訪即日歸咸
▲關水咸南道知事 二十五日京城で事務引繼をなし二十七日頃赴任
▲松下全北內務部長 廿一日午後八時十分咸興發京城にて事務引繼の上全州へ
▲甘蔗咸南內務部長 廿二日京城にて事務引繼を受け二十三日夜着任
▲原瀨孝一氏（道立慶興醫院長）母堂病氣看護のため十九日鄕里山梨縣へ
▲篠原竹三氏（道立忠山醫院長）同前鄕里東京へ
▲土屋全南警察部長 十九日赴任の途次麗水病院に立寄り伊香保における官民有志の送別會に臨み午後七時五分發南行列車で出發
▲尾島霧郞氏（新任大邱平壤支局長）廿二、三日頃着任の筈
▲山澤兵部氏（新任大邱電報通信部主任）廿七、八日頃赴任の豫定
▲古川新任咸北財務部長 十九日平壤發赴任
▲西谷修二氏（南浦在鄕軍人分會長）十九日平南往復
▲西崎鶴太郎氏（鎭南浦實業家）十九日平壤へ、即日歸南
▲川添種一郎氏（鎭南浦商工會社長）同上
▲大浦秋吉氏（同上支配人）十八日平壤へ、廿日歸南
▲樋口安州憲兵分隊長 機械荷受のため來南中の處十九日安州へ
▲笠井同上支配人 同上
▲立川六郎氏（米倉常務）廿日來南、同夜京城へ
▲北條平南道農務課長 十七日來南中の處十八日歸壤
▲大津守備隊長 夫人母堂危篤のため十九日家族同伴大連へ
▲森脇京太郎氏嚴父逝去 大田小學校長森脇京太郎氏嚴父は十八日夜鄕里和歌山縣那賀郡中野上村にて逝去

京城驛前 貸間式 最低廉 林屋旅館

慶尚南道

伴奏を泣かせた 公會堂のピアノ 音樂愛好者が自腹を切つて 新しく一臺据付ける

釜山府廳前の公會堂は府經營の事業のうちでもモダン建築のスタイルと設備その他の點で府自慢の一つであるが優々千二百人を收容し得る公會堂にピアノ一つ据付られず音樂會その他の催し物があつた場合にはお隣の鐵道ホテルからボロピアノを借用してゐる貧弱さでステージに立つた音樂家の伴奏者は何れもこれには惱まされ續けであつた、府でもこれには些か閉口してゐたが最近音樂愛好の有力者間にせめてピアノを一臺購入する位の寄附をしてはとの意見が擡頭して近く實現するはこびになつて來たので耳寄りなこの話には府でも歡迎し一ケ年間に公會堂の使用で一千五百圓位所の收入をあげてゐるのだから寄附の足らぬ處は府の懐中でピアノを購入してもよいといふことになつたから伴奏者泣かせの非難が取除かれることになつた（釜山）

府北水利組 合揉る

問題視せられてゐた釜山府北水利組合の評議員は十六日午前十一時から釜山府內公會堂において懇談會を開き臨土左記十ケ條の協議事項を決議して府當局に陳情し郡守、知事、總督宛提出すべく目下調印中であるが場合によつては理事に對する不信任案とも見られ組合（理事）對評議員間における今後の成行は興味を以て注視せられてゐる（釜山）

協議決定事項

一、年賦償還の年限延長若し不可能の場合は償還同額で工事中止
一、工事用材料品購入は評議員と協議の事
一、未入札工事の入札は評議員に諮ること
一、主要箇所の工事監督は代行擔任と共に評議員も監視すること
一、組合理事以下職員に對し三割乃至五割の減俸を行ふこと
一、吏員の整理
一、借入金、工事入札、起工式などに關する理事の失態につき一應の注意を促し同時に根將を糺問すること
一、陳情委員として、光友近藏、李戴衡、李仁柱の三氏選任のこと
この他二ケ條

自動車協會總會

慶南自動車協會では十六日午前十一時から釜山ホテルで總會を開催したが不景氣の折柄討議事項甚だ多く晩餐後更に富正委員をあげ委員會を開催して重要事項の協議を行つた（釜山）

地主代表陳情

金海郡下東面の下東水利組合の地主代表佐山氏外五名は十九日正午道廳を訪問して永井地方課長および谷知事に會見し組合賦課金の免除その他について陳情するところがあつた（釜山）

埋立競願の陳情

目下遞信局と釜山府間にて折衝中にある釜山牧の島南部海岸に築造される消防堤、甚部を造船區域豫定地として設定されてゐるが海面埋立のため池田浩道、西條利八其他各氏より埋築工事の認可申請があつて懸斷となつてゐるが十八日午後二時過ぎ牧の島造船業の有力者西條利八、田中清兩氏ほか一名は道土木課を訪問し埋築競願に關連して當局の諒解を求むるため陳情するところがあつた（釜山）

村上六段歸る

全日本柔道選士權大會に優勝の榮冠を獲得した釜山の村上六段は十九日朝歸釜松ノ內、山下兩五段上垣劍道五段小川四段その他武德會有志に迎へられて大廳町の自宅に歸つたが朝鮮代表として出場しただけ試合は慎重な態度を持し最初の與武三段には意外にも易々と勝つたが準決勝の黒須五段とは大力勝を演じ猛烈な內股に出で漸く勝を制したが精力が折れた決勝戰の九州代表荒木五段とは幸ひにして私が榮冠を獲得することになつたと欣びをたゝへながら語つた（釜山）

南支へ 活路を拓く 對支水産品

原價暴落、排日氣勢等々對支水產貿易に惡戰苦鬪をつゞけてゐる朝鮮水產支那輸出組合ではかねてから對支貿易の振興をはかるため新方針を樹立する必要を唱へられてゐたが過般理事會にて協議した結果朝鮮水產物の立場よりして積極方針のもとに邁進することに決し根本方針としては密捕魚の輸出に努力すると共に有望視されてゐた南支方面へ十一月下旬より上海航路を活用して鮮魚の輸出を復活する等にて米國品を向ふに廻し價格と地理的關係を考慮して活躍することになつた（釜山）

晉州農學校上棟式

大倉組の請負つた晉州農學校は十七日午後三時上棟式を行ひ來賓外多數の有志參列した（晉州）

酒の都 馬山へ（上）

＝永井生＝

◇日取定めぬ旅といふ文句があるが日程に縛られた旅行は案外樂でない三浪津へ下車林田果樹園業組合長宅を訪問し觀賞を表し晩餐後の御馳走を拜辭して馬山に向ふ

◇勝地馬山は南鮮第一の水郷の地であるこの地は神功皇后時代から內地と交渉があつたといふ古いお馴染の土地である、例の元の寇必烈が飛んでもない大きな野心をもつて日本へ押寄せてくる時の準備所となつたのもこの馬山だ近くは明治二十七八年日露の風雲急を告ぐる時露國政府は南鮮の不凍港馬山浦に着眼し

◇こゝに一大要港を造り東洋艦隊の集合地として我國に備ふべくあらゆる横暴を極めたものだ、釜山の追間氏が政府の內命を受けて大活躍をしたのはその時だ

◇馬山は櫻の名所と共に酒は朝鮮の灘として余りに有名過ぎる程である元來馬山は先天的に醸造に適し氣候水質等凡て天惠の地である上に酒造業者が年々研究に獻身的の努力と相俟つて今日の隆盛を見た結果である本年の如きは一萬一千四百石を算し生產額は斷然全鮮第一だ殊に最近十三軒の各醸造家が共に御大典を記念として各酒造殿を建設して朝鮮の灘として名實共にその聲價を落さゞるやう活躍し、やがて馬山をして朝鮮の酒造國たらしむべく組合長初め各組合員諸氏が努力なしつゝあることは喜ばしき限りだ

◇山紫明水の馬山は東北および南面の盤龍山脈岩長壁山諸峰の綠影を眼前にうかべ後方の舞鶴山の雜木は勿論市中のポプラも未だ黃ばまず氣候に惠まれた馬山は自然と秋の訪れも遲れる道理、半島で無花果は獨り馬山地方のみに產する點から見ても如何に氣候がよいかがうかゞはれる

◇役五十嵐支廳長と共に宿の二階から眼下に靜かな馬山灣を眺め灣の中央にある小さな猪島についての說明を聞く、折柄十三夜の月は長壁山の影から仲天に躍り出し隈なく灣內を照す、いづこよりか尺八の音が風に送られて來る、目に見るものは秋風一聯の月、耳に聞くもの幽玄奥妙の音、しかして口にするものは馬山の生一本、神よ天國は馬山にありといひたくなる

文祿役の戰跡視察

原憲兵司令官一行

原憲兵司令官外六名の一行は文祿役の戰跡の爲め十七日閑山島制勝堂に入り當時の偉傑李舜臣の肖像を拜し李舜臣の碑に詣で附近の地形を觀察し李舜臣が毎日弓を引きて英氣を養ひたるといふ的の地形を推想し當時の戰術が日本側が一騎討なりしに反し彼は今日同樣すでに團體的行動を取りたること卽ち艦隊を用ひたるは當時日本軍が豫想だもせざりしこと等を說しつゝ中食を喫し午前十一時統營に向ひ太閤堀運河工事を觀察し、李舜臣祠に詣り劍吹、刀劍等の寶物を拜觀し普通學校に至りて洗兵館に休憩し鎭海要港部工事を視察した（統營）

密陽から

◇有名な『嶺南樓』の保持保存並に風致施設をなす目的の下に密陽保勝會といふものが去る十六日の發起人會によつて生れたが實に結構な事である

◇會の事業は嶺南樓維持修繕および附屬地、風致的施設をなし、その沿革概說および文藝上の調査研究を遂げ之れを社會に向つて宣傳紹介するにある

◇會員は名譽會員（一時金五百圓）特別會員（一時金百圓）賛助會員（一時金二十圓）普通會員（一時金十圓）の四種に別たれて居て會長には密陽郡守を戴き幹事顧問評議員などが居て、種々の仕事を分擔する事になつてゐる

◇嶺南樓はすでに總督府の保存建物に指定せられ維持、保存は、國家の經費によつて行はれつゝある樓だから保勝會々費はたゞ附屬地の風致施設及宣傳紹介費に充當すればよい譯である

◇われらはこの擧に對しては雙手を上げて賛意を表するけれども郡當局が嶺南樓に對し從來とり來つた冷淡な仕打には感心出來ぬ

◇なぜならば、昔から嶺南樓附近は立派な公園地である無論土地は國有地であるが年々私有地化して人家は上へ上へと延んで行くにも拘らず郡當局が目と鼻とのうちになりながら全く放任してゐた事については相當批難の聲がある

◇家屋建築前なら八釜敷くつて取止めさせ得るけれども一旦建てた上は人情としても容易に取除けさすことは出來ない、これ等は地方に勤める官吏が只目の前ばかりの仕事に囚はれ永遠の策といつた樣な考へが少しも持合せのない事を明瞭に物語つてゐる

◇要するに保勝會の事業の如きものは土地在住民の有力者が愛鄕の精神によつて、並び郡當局者が熱心に仕組みを造りつゝあるから協力一致、事業の完成に猛進して貰ひたい

平安南道

盛裝の妓生 四百名がお給仕 貧しき人々の爲めに… 御馳走を接待する

美しい平壤の妓生四百余名が貧しい人々を助けるため街頭へ進出するといふ珍しい話し……平壤箕城券番では毎年冬になると窮民救濟の資金として多額の金を寄附して來たが今年は一層これを大々的に行ふことになり關係者は早くも準備を開始したが方法は十二月上旬に妓生の演舞大會を開きその收益を持つて暖い飲食物をこしらへ街頭や貧民窟に運んで寒さにふるへてゐながらも暖いものが食べられない人々を呼び止め美しく盛裝をした可憐四百余名（妓生學校の生徒まで）が直接給仕して食べさせようといふ計畫をしてゐる花柳界の方面の女がこんなことをするのは日本では最初のことですこぶる評判がいゝ（平壤）

鎭南浦產業組合長 堀川府尹を推す

鎭南浦產業組合長は前組合長富田儀作氏逝去以來空席となり一日も早く後任組合長を選ぶべく寄々協議を重ね適任者の物色中であつたが十七日午後三時から公會堂において臨時評議員會を開き組合長選擧を行つた結果府尹堀川貞治氏を組合長に推すことを滿場異議なく可決した（鎭南浦）

商校設置 相談役推薦

平安南道平壤商業學校設置期成會常任委員は福田政次郎、黄遊天、一柳村五郎、松尾六郎、原田四郎、前尾儀吉、中村秀一、川畑築二郎、金能秀、崔景燦十氏に決定、十九日午後三時から府廳會議室において內田會長をはじめ副會長、會計常任委員の會合を催し相談役に內地人有力者中から

原嶽久太郎（齋藤酒造場）、三浦計（日鮮支店）山根政治（煙草元賣捌支店）吉田英三郎（殖銀支店）小山友次郎（安田銀行支店）大村百藏（山十製糸）神永政吉（鮮銀支店）徐光世（漢銀支店）菊地一郎（殖銀支店）野村虎一（西工會社）毛利猶二郎（中通支店）齋見一（商銀支店）小椋長吉（東拓支店）男宗銘五郎（丸星支店）齋藤清治（金組聯合會長）青木健三（昭和水利組合）小口源一（片倉殖產會社）松井民治郎、大橋恒藏（平每社長）福島莊平、伊藤佐七、柴田爺三（平壤魚市場）築基、福井武次郎、尾崎武太郎（安川松木商店）の二十五氏を推薦、直ちに夫々推薦狀を發送することゝなり更に之れが設立に要する寄附金一萬六千圓の募集方法を協議し夫々手分して本月末迄に募集することゝなつたがその寄附金を何處に何程求むるかに就ての熟議に入り遂に夜に入つたが朝鮮人側相談役に就ては朝鮮人側委員で協議決定さるゝ筈であり寄附金の求め先およびその額等も同樣決定さるゝ筈であるが十九日中には期成會長に之れを通ずるに到らなかつた（平壤）

△飛行機で△ 說諭願ひ

大空から來た說諭願が十八日の朝平壤署に舞込んだ願人は東京市神田區中猿樂町宇佐美商店主で被說諭人は平壤府隣路里李規連（仮名）だが李は本年三月日本大學商科に在學中オートバイを購入方に入質してゐた爲この程歸鄕して質受したその後質屋では間違へて他人のオートバイを送つたことが判明李のオートバイを送り返すと共に先に送つた他のオートバイを送り返してくれと送料まで送つたが何等の返事がないと說諭願を飛行郵便で平壤署に送つて來たもので平壤署としては最初のことである（平壤）

辭令（十八日附）

道警部補 土屋佳藏（安州）
依願免職
同 篠原繁（平壤）
命安州警察署勤務
道巡查 津田芳保（高等課）
任道警部補命平壤警察署勤務

穀物檢查の 査定會

昭和五年度平安南道穀物檢查査定會は十七、十八兩日鎭南浦三和町平安南道穀物檢查所樓上で開催、道北保農務課長、尾崎檢查所長外平壤、中和、岐陽、漁隱、順川、成川、新安州、价川、順川の各支所檢查員および各當業者、關係郡技手等五十余名出席、十一項にわたる諮問の審議、諮問等あり無事閉會、議案は十一項共委員會では再附託することになり委員會に附議の上十二月上旬本府における打合會に認可申請提出し認可次第就業により實施の筈（鎭南浦）

合財袋

◇十八日の夜平壤府新陽里反物商李明玉方に何者かが侵入し朝鮮木綿廿匹を盜んで逃げた最近頻發盜搜查のため張つてゐる際この種の怪盜が出沒するので平壤署では極力犯人搜查に努めてゐる

◇…平壤府箕林里妓生李錦主（十九）方に時々遊びに來てゐた府內西城里韓某（二〇）は數日前妓生の留守宅に侵入し金一封と指環を盜まうとした隣家人に發見され逃走したが十八日夜又も來たのを妓生が素足で飛び出し成倉市場の入口まで追跡したが見失つてしまつたのを平壤署員が搜査し十八日夕刻逮捕した

◇…平壤府では上水道に對する料金の公平を期するため明年度からメートル給水制を開始し漸次これが普及を圖るべく種々計畫を進めてゐる

◇…江西郡江西公立農業補習學校では廿二日附近で生產の畜產及農產物の品評會を催す

◇…平壤府電氣課では曩に募集し合格してゐる電車乘務員二十名に對し廿日から二ヶ月間同課において講習を行ふ

本年掉尾の大奮發

大飛躍!! 婦人倶樂部！人氣愈々大沸騰！

▲名女優扮裝くらべ（美麗畫報）
夏川靜江、森律子兩孃が、モダン令孃、女學生、若奥樣、下町好み等々に姿比べ、婦人方熱狂の美麗寫眞

▲式服調度 披露 近時流行の婚禮話
これを御覽になれば、誰方も近頃流行の婚禮一式の事が解る又と得難い記事、お母樣方も人妻も處女もぜひ御覽

▲お顔の剃り方・髮の撫でつけ方（誌上實演畫報）

▲便利重寶な文化家具いろいろ（値段入評判畫報）

寫眞（右）映畫界の明星夏川靜江さん（左）は舞台の女王森律子さんが山の手令孃に扮したもの、女學生に扮裝されたものは、本誌の「扮裝くらべ」大評判です。

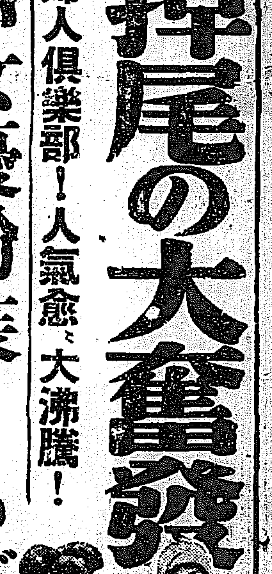

好みさまざま 冬の外出姿
まあ美しい！まあステキ！
誰方も見惚れるほど美しい容姿の大畫報。見て美しい許りでなく人妻にも處女にも身嗜みの好參考。
寫眞（右）才媛北村筱子さま（左）山川秀峰畫伯夫人綾子さま。この外十數美人方揭載

▲職業婦人お給金總まくり
婦人官吏、教員、保姆、女事務員、交換手、タイピスト、女給、マネキン孃、女車掌、女店員、看護婦、ダンサー、女優其の他凡ゆる職業婦人の給金が全部解る許りでなく、各職業の內情が解り職業婦人を望む方には無上の手引になる。

▲良縁を惠まれた私の身の上話（どうして良縁を得たか？處女人要必讀）

▲良人が外から歸つた時私達二人の五分間（微妙な夫婦圓滿の秘訣を打明け話多數）

▲迎春の準備日記（娘の日記 西崎みどり 母の日記 平泉逸子 主婦日記 內村美子）

▲初めて ―日本髮を結ふ方 洋裝にする方に― 色々の注意及び用意、婦人服の選び方着方、石原、小寺兩女史の長い體驗から得た大切な話

暮し向きを樂にする座談會

家庭の大福音！之を知れば歳末は大助かり！大人氣
出席者は何れも斯道の大研究家や體驗家、一言一句貴重な體驗です
家計の取り方、豫算の立て方、無駄の無い暮し方工夫、失費を少くする法、暮しを樂にする交際上手、廢物利用色々、お買物秘訣、女手で出來る內職副業等々、直ぐ役立つので評判。

▲お金の貯め方殖し方
熊田秀夫先生が、金持になる極意を讀めば直ぐ解る樣打明けた記事、誰方も見逃せません。

▲一品五錢の經濟料理（廿種）
この不況時に、こんなよいお話はありません、家庭料理研究會の小林先生が大研究を公開。

▲盜人用心と入られた時の心得
警視廳刑事部庶務課長保科先生が、長い警察生活から得た貴重なお話 萬人必讀

▲輕くて溫かな病人夜具と病人寢卷
▲出齒と亂杭齒の簡易矯正法…ドクトル宇都宮利春
▲產前產後と愛兒の育て方百話…吉岡彌生 岩崎直子 共選
▲頭の疲勞簡易な回復法…醫學博士 佐田芳久
▲私の實行してゐる風邪退治…九名士

▲手縫ひで出來る男女兒防寒着
可愛いゝ四五歲用ケープ付外套、七八歲女兒用オーバーコート、五六歲男兒用オーバーコート等が、一々親切な圖解や寫眞までついて發表されました。愛兒用に又、贈物に、誰方もぜひお試し下さい。

▲古シャツと古ショールの利用法
何とよい思ひ付ではありませんか、贈物とは云へ立派で實用的な子供洋服、ジャンパー、股引等色々のものが出來る

▲愛の新家庭秘帖＝面白い婦人家庭和樂の秘訣＝
▲美味經濟 師走のお辨當＝村井多嘉子先生の手輕料理＝
▲今月のお惣菜と漬物＝家庭向の實用料理鑑＝

▲理想小說 子（「母」續篇）…鶴見祐輔
▲戀愛小說 星の使者…加藤武雄
▲諧謔小說 美人自叙傳…佐々木邦
▲家庭小說 英子の結婚…山中峯太郎
▲社會小說 嘆きの都…中村武羅夫
▲夢見る丘の鈴蘭 命妹の痛ましい運命を熱涙で描いた長田幹彦先生の大傑作
▲さけぶ雷鳥 大衆文壇の寵兒吉川英治先生の劍俠愛慾の大巨篇

住宅設計案懸賞募集あり

定價 五十錢 送料 三錢五厘 ◇ 大日本雄辯會講談社發行 東京本郷 振替東京三九〇一一

婦人倶樂部 十二月號

東洋一の 大邱リンゴ 大邱驛前 丸州堂 電話七三三番 振京一〇七〇八〇

大阪商船汽船出帆 仁川支店 電話二二〇・二一番 代理店 慶田組 電話四二二番・九八四番

神戸大阪行（群山木浦經由）
十一月廿四日 ○滿州丸
十一月廿一日 平和丸
十一月廿一日 名湖丸
十一月廿一日 桃園丸
溫州丸八尾道 ○京吉丸 八門司寄港

橫濱東京行（門司名古屋清水經由）
十一月廿五日 青山丸

鹿兒島三角行（群山木浦長崎經由）
十一月廿四日 ○鵬東丸
十一月 日 ○彌東丸
日 發 八長崎直航

大連行
十二月八日 ○嶺東丸

鎭南浦行
十一月廿一日 西山丸
十一月 日 四川丸
丸八安東縣延航

鎭南浦代理店 日鮮海運株式會社出張所
京城代理店 國際運輸株式會社支店

朝鮮郵船仁川出帆
大阪行 ...

鳴谷汽船仁川出帆
○寄港地…大連、鎭南浦、仁川、群山、木浦、釜山、浦項、敦賀、伏木、新潟、函館、小樽、大泊
○各船共總噸數二千噸以上ノ優秀貨客船ニシテ無線電信設備ヲ有ス

大連直行（大連汽船天連・大連航路經由）
○但シ須磨丸ハ瀨貨物船也

仁川發 北日本航路 裏日本北海道・樺太行（群山、木浦經由）
十一月廿一日 午後
△鮮海丸
△大成丸
△長成丸
△須磨丸

鎭南浦發 代理店三和町 日鮮海運出張所
十一月廿六日 午後

仁川發 代理店本町四 日鮮海運株式會社
十一月廿七日 午後

仁川代理店 日鮮海運株式會社 本町四ノ二 電話五八五番

原田汽船仁川出帆
隱岐丸 大連丸 喜春丸 大新丸 桐榮丸
門司、阪神、神戸、大阪、名古屋、芝浦
仁川代理店 仁川本町四丁目 朝日組回漕部

尼崎汽船仁川出帆
群山、阪神 正生丸
群山、尾ノ道、阪神 玉榮丸 十一月二十日
阪神 神代丸 十一月廿二日
群山、木浦、尾ノ道、阪神 赤城丸 十一月廿四日
群山、木浦、阪神 秀吉丸 十一月廿四日
群山、尾ノ道、神戸 西嗣丸 十一月廿六日
群山、神戸、大阪 伏見丸 十一月廿八日
尼崎汽船部岡崎汽船會社代理店 高杉商店回漕部 仁川海岸町

定期出帆 朝鮮郵船 博多航路
湖江丸 十一月二十六日
金剛山丸 十二月二十七日

大阪商船東京同社代理店出帆
咸北丸 定休日 一日、十一日、廿一日

元山出帆 代理店國際運送支店
東京行 天安丸
大阪行 長白山丸
大阪行 湖江丸
沿岸經由 白頭山丸

釜山出帆 取扱店大池回漕店
東京西鮮 天安丸
大阪西鮮 湖江丸
長崎三角 金剛山丸
鹿兒島行 嶺南丸

木浦出帆 代理店朝鮮郵船木浦支店
東京行 天安丸
大阪行 湖江丸
濟州島行 海州丸
多島海行 統營丸
仁川行 昌原丸
釜山上海行 平安丸

朝鮮汽船出帆廣告
釜山出帆 取扱店釜山本店
麗水行（急行） 每日午前十時半
麗水行 各港寄港 每日午後一時
木浦行 各港寄港 每日午後八時
馬山行 各港寄港 每日午前九時半
統營行（急行） 每日午前一時
浦項行 各港寄港 每日午後十一時
方魚津行 各港寄港 每日午前九時半

木浦出帆 取扱店木浦支店
釜山行 各港寄港 每日午後八時

日本郵船出帆
歐洲行 香取丸
桑港行 秩父丸
濠洲行 熱田丸

△右之外各地共臨時臨時船ヲ配船致シ船腹ノ調節ヲ取計ヒ居候

京城南大門通り 朝鮮郵船株式會社
釜山支店 元山支店 仁川出張所

日本郵船仁川出帆
神戸、大阪 神戸、山 銀
十一月廿二日 十一月廿六日 十一月廿九日 十二月三十日
協同海運株式會社 電話八二六・八六七番

儷園會洋畫展記

多田生

三氏既に[illegible]にない執筆である。その點[illegible]す。その強靭なるに非ずその精緻なる一室の雰立に就てである。出陳さるゝもの三氏を合せて僅に三十點ではあるが室内に醸し出される空氣の細粒がしつかりとそれ等の作品を包んで一塊の與はしい集團となつて感ずるのである。此一室に小分はない。第一印象を良くして通覽。石黑氏の作品にはツヤがある。遠田氏のそれにはツヤが無い。石黑氏の作品には世界が蹴いてゐる、遠田氏のそれには一途の手堅さがある。佐藤氏のそれには愛好の銀灰が提唱をさけてなごむ。趣味人佐藤九二男に相違は御座らぬ。

◇

石黑務保氏、『白い皿』匠はし、構成上のピントが合つてその色調の快味がすらりと來る。『浴口』教會の白衣は夕月をでも踊ひ出しさうな甘味がある。人物配して石塊の如くでもよかつたのではないか。『薄光』概して無感覺『朝』ボッと吹き上げた汽車の白煙、吾等の飛心は一氣に朝空で膨んだその一瞬の快哉を描いた。世界は罪者の背後にかゝまりついて頻ずる——あなたは世界のものよ——てな、甘さが溢れ過ぎぬか。やつだ石黑さん——『放課後の學校』の窓の碑盤のハナタレベースボール『秋の午後』の青空でポプラの枝を切る白衣、豆腐製造株式會社のスンスンのびる茶の煙、棟上げの職柄、作者はたのしんでゐる。然しそこに吾等の不安も伴ふて起つて來る。石黑氏を知るものから見れば氏の作風が一層面白いのであるがそれに行き過ぎるきらひもある。その上にいへば個性の主張になるが、繪具の置かれる畫面が薄つぺらに感じる、それが甘さを伴ふ、色が美麗色に終始しすぎる。そこに甘さが伴ふて來る。空が美しく勝すぎる、自然の現像に即しる、もつとそれ等の處に細心に見られる充分なる備へと準備を要して効果を深められてはと思ふのである。出すぎた言葉ではあらうがおしく甘やかな點を痛惜する心持ちから——。吾等がルッソー常識がある。

◇

遠田運雄氏、作中グワッシュの花に黄つぽいベールがなくて氣樂である。一途に踏みしめて進んでゐる作者の態度も目立つてゐるパリーからの三點の油には何だか古い氏の架つぽい暗い部が再び現はれて來てゐるやうに思はれる。

◇

佐藤九二男氏　の諸作は氏の夏中の精進を語るものであらう。中心に陳べられた『女性』おだやかにして滋味もある好みの色調が手に入つてゐる。顔の描法に一とくせ持つてゐる氏である。余りその柔軟性を追求するために胴體の部に比して輕量に感じられる不安を感じる『荷池』御艶罪見るべく、遠い畫面上方に當る部の省略されて行く筆法巧みあり、一段の旋律味を要求出來ないであらうか『盛殿』の情趣にうたれる。空へくひ入る枝先きなどの神經も確かに感銘、氏一流の追求心の現はれはこれ等の擬殿なる態度に於いて温和な暖氣を畫面に殘してゐる。『白樺』平闊雜音とならないであらうか。

京日歌壇　(九月集)

尾上柴舟選

足袋をぬぎあゆむ寂寞の街の風やゝにつめたしはや秋ならむ　大前豐子

くるほしや雨の夜更けに衣縫へば宗のしめりに針もすゝまず　河野ふみ子

病みふして夏のあしたの空にゐる雲見をれはやゝに飽ける　安原時雄

蕭々とふりそゝぐ雨に目ざむれば窓に雨樋のかぶさりてゐる　浦川さとし

病やゝいゑて來つれば荒草粥のおのづといづる鍋つきにけり　石村秀郎

青葉より雫おつとも思ひしに繼く絹ふく風ありにけり　大坂正之

友と二人ポプラ青葉の道ゆけばをみな綾衣ひになつかしき　松浦獨舟

國にゐる子等に逢へざるさびしさにやうやく慣れて秋となりたる　沢つぎ子

初秋の野にさきいでし名無草小花なれどもにほひたかしも

あざやかに開きしたる背黄田風あるらしもすこしうごける

テンペラ・クレヨン展　出品作の觀賞記　(三)

多田毅三

一年生は四十點から選出しなければならぬので先づ何うしてもそれ等の中で見劣りのするものから次第に減じて行つて遂に廿一點が最後に殘されて入選となりました。それで此處では勿論會場藝術と今日適否される處の展覧に陳ふるやうなことはありませんでした。又同一校から一齊團の出品が多かつたやうでありますがこれは一寸考慮を拂はれるがよくはないかと思ふのです。私共は決して純眞な子供の氣持ちに紙を持たすやうなとを仕向かさないといふ標語を掲げたいのであります。少くとも其の努力を常に心がけねばならぬと信じます。それで出來るだけ出品作は畫面に出すといふ事にしたがよいといふ意見を持ちました。然し會場を整理するにはまた一つの理想も持たれよい作を選用するとによつて指示するものへの効果も思はねばならぬのであつてこれ等のものを齟合して適度を求めねばならぬとも勿論でありまして、その中に同一學校の同一學年の同一畫題に對する選用をなさせられるとは苦しいとになりました。此處で惡學の展覽への出品方法といふやうな事を思ふのでありますが、特にそのために不なれな大きい畫面を與へて、特別な氣持ちで製作させるより、日常の成績品中より先生が出品されるといふとになるのが面白くはないかと思ふのであります。

×

二年生も大體において一年生に準じい境地にをります。いはゆる自由畫らしい圏内にゐるわけで中にたまにもの〻影が見ゐて來たり、光りを受ける部の反射が見ゐて來たりするのがあつたやうであります。が、な住彼等の意想に自由に畫面の上をあばれ廻はつて作者を樂しませてゐるのであります。三年になつて彼等の仕事は急にまづいものに見えて來ます。彼等はものが見ゐて來ます表現が現實に押されていけて來るのです。彼等は圖畫の好き嫌ひを主張するに至るでせう。殊に彼等の風景畫は遙

だふるはなくなつてゐるのが認められるのでした。さうして仲には飛んでもない正確さで物を寫し出してゐるのも見當るのでした。此處で彼等は自ら智的方面に自立して來るのではないでせうか。從つて彼等は自身の表現の拙劣さをも意識して來るので、恐ろしく元氣のないものを作り出すのでした。さうして百五十七點の中から三十二點を拾ひ出される始末で入選が甚だしく低下してゐます。二年生は百六點中より三十六點の入選でありました。

社會隨想　(A)

境俊一郎

『富の增進は却つて益々一方に貧困を醸出せしむる』といふことは『近代文明の謎』として資本主義文化の中に示現されてゐる最も深刻なる暗黑面である。この謎は毎日のやうにわれわれの眼前に、倒産、失業、犯罪、自殺等々の忌はしい事件をみせつけ、一方その自殺自棄から無軌道的なヂャズやレビュウやいはゆるカジノ・フォリーの如き頽廢を要求する。實にこれはいまや社會、經濟政治思想各問題と密接な關係におかれ、この謎が解決されざる限りわれわれが等しく望んでゐる理想の世界は現はれ得ないであらう。

◇

イギリスの經濟學者であるエドウイン・キャナン教授はかつて『今後失業者數は相當長くどの政府をも倒すであらう。』といつたことがあるが、確かに失業問題は現在の大いなる惱みである。獨り日本のみの惱みではなく、世界各國が惱み抜いてゐる問題である。何れの政黨においても野黨の地位にある場合には、失業者數を減らしてみせると公約するが、さてひと度政權を掌握したとしても、それを解決せざるのみか益々殖やすといふ奇現象はいたるところの國においてもみられるところである。といつて勿論政黨を責めるわけではなく、政黨といへども失業問題の解決手段を全く持つてゐないといふのではなく、その手段を實行することに種々の困難を伴ひ、事實殆んど不可能だといふところに問題があるのである。

◇

といふのは、假令失業者數が增加したとしても、一度好景氣到來すれば無難解決するといふ簡單なものではなく、景氣がよくなつても、失業者は殖ゑはしても減少はしないといふ點にあるからである。現に世界の樂園であつたアメリカがその『繁榮時代』においてすら失業者を益々準備しつゝあつた。であるから、景氣招來の對策がうまく行つても、果して失業問題を解決するか否かは頗る疑問といはねばならぬ。それ故失業問題は景氣、不景氣の問題とは獨立して考へなければならぬ。そこに大きな惱みが胚胎するわけである。

◇

失業問題は何れにしても大きな問題であるが、とりわけ重要なのは知識階級の失業問題である。毎年各專門學校以上の卒業生にして就職するは四割内外で、後はみんな遊んでゐる。この遊んでゐる知識階級失業者は今でこそ、封建時代に培はれた家族制度のお蔭でその直系から小使ひを貰つてどうにかからにか貴族的特質を發揮してゐるものゝ、それがひとたび缺けたらどうなるか。高等學校や各大學の盟休さわぎが最近著々しきことながら頻發してゐる。それは決して彼らの單なるさわぎではないのである。このさわぎは常に近代の中間階級のイデオロギーへ非常な度合を以て影響してゆく。中間階級のイデオロギーは常に動搖してゐる。この動搖せる心理を解決するものが、學生の盟休さわぎを解決することに依存してゐるのである

新年文藝募集

締切十二月十日

短歌　題『新年』　一人三首　尾上柴舟先生選

俳句　題『新年雜詠』　一人三句　臼田亞浪先生選

川柳　題『羊』　一人三句　井上劍花坊先生選

賞品(天)各選者の色紙(地)同上(人)同短冊

詩　題『隨意』　一人二篇　佐藤清先生選

一口唄　題『軍縮』　一人二篇　編輯局選

情歌　題『塗下駄』　一人二首　同上選

賞品(天)五圓(地)三圓(人)一圓

注意　用紙は半紙、各用紙に住所氏名(又は雅號)明記のこと

こどもの作品　編輯局選

一、童謠　題は隨意、原稿用紙の表だけに書くこと、一人二篇

一、自由畫　原稿用紙に黑色を使つて書くこと、一人二枚

注意　應募者は子供に限ります。原稿には學校名、學年、姓名を忘れぬやうに記入して下さい。學校で取纏めて送つて下さる場合にも一枚毎に校名、學年、姓名を記入して下さい。よく出來た方各二十名に賞品を差上げます

京城日報社

石楠(十一月號)の朝鮮の人々　(四)

安部ひさし

◇

月の林木の葉一枚散りて來ぬ　片岡朝聲

木の葉一枚風のない月夜に落ちるのが見える、木の葉も大方は散りしきて數少ない、林の木の葉が一秋の月の下に、わびしく光りを浴びてゐたらう、其の内一枚が光りを眺めながら落ちて來た、靜かな透き通つた、肌寒い夜の情景がことりとも音しない夜更の林が——作者はじつと一人この自然に引き入れられたらう、秀でた句であると思ふ

◇

夕鵲鵲屋根のパカチのまはせて　龍居立匠

朝鮮の村落の粗朴さが目につく、『あらはなパカチ』だが鵲鵲によりて句は必ずしも生きてゐない、それはありのまゝの寫生であつて作者の主觀が強く働いて居ないからである、即ち何と言はんとしてゐるか鮮明でないからと思ふ

◇

じめじめの刈萩跡や月の五位　佐々木醉仙

じめじめの罪が月の五位に對してどうかと思はれる、少々きざでもある、けれども作者はこの語を幾度か變へられ練られたものと思惟する事が出來る、今少し練られたら佳句となる事を疑はぬ

◇

朝顔の蔓伸び切つて花なかり　牛島龍泉

一讀面白いと思ふが二讀三讀する内に、あまり、好いと思へぬ、ひようと伸びた蔓が虚空に卷きついてゐるのは面白い花なかり、これで朝といふことがわかる朝の庭に立つてゐる作者はわかる、伸び切つた蔓と言へば朝顔も末と思へる末になる伸びた蔓にも花が咲く、花なかり、で一抹の淋しさが、薄くが花があつたか好い様に思ふ、それは主觀の相異ではあらうがそれにしても深い句ではない句作上手が不備を引きしめてゐる處である

◇

涼しさや雲ふかめゆく松しづり　岸本以楼

佳句である、『涼しさや』が氣にかゝるが、惡い譯ではない、老練な手法である、内容の深い、作者の個性の逞さも頷くうなづける

◇

青葉刈り お盆句ふ灯うごきて　小川サダ女

離れ〱松は涼しき山の虫

二句共好い、後の句の持つ俳味は亦、格別である、一點非もない、落ついた、そして深みのある句である、初めの句は後の句に對して見劣りはするけれど女性なる心の働きはうなづける

◇

新涼や秋のこぼれを見てゐたり　森本簡子

湯舟に子を引寄せ銀河澄む

後の句の光りは誰もが、みとめる所だらう、女性の句として言ふ意味深い涙ぐましい氣分さへ引入れられる句である秀句として恥かしくないだらう、こんな句を見るとき、邪のない僕には、たまらない程の感激が胸に湧く、そつのないすきのない句である

前の句は後句程光らない、深みがありそうで深味さではない『見てゐたり』に働きはあるが

オーケー

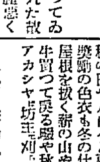

ダンス・ホールを泳ぎ廻つてゐた德田秋聲君が、踊り疲れた故であるまいが、持病の肋膜惡く本郷の自宅で臥床中である、先にそうこうの夫人に死なれ、例の山田順子さんに去られてからの同君の家庭生活は冷たく、病みの枕頭をまもる女性も他から屆はなければならないことは氣の毒である

京城南柯支社　(無外報)

蘇谷小波先生歡迎

西鮮巡遊の蘇谷小波先生を十月二十六日梧柳莊に迎へて小さな集まりを催はしました

先生寄贈の賞品に一等たかみ二等耽成三等蒙考の諸氏に贈られなほ出席者一同に先寄記念揮毫品をお願ひして五時間に亙る句莚を徹したのは午後七時でした

當日の成績及得點句は次の通りでした

十六點無外、十二點、たかみ六點耽成、蒙考、五點先生、たゞし以下略

六點

我影の線につめたし秋の暮　無外

五點

秋の暮山は殖は燈かな　たかみ

四點

陽の線に古き行李や冬仕度　耽成

山莊の風冷ありて秋の暮　たかみ

三點

閣渠のかさりと草の霜深し　無外

何となせかるもの冬仕度　蒙考

二點その他

淋しうに霧くさめ秋の暮　梧柳洞

颯線江

舟の上標つくらひ秋の暮　たゞし

山の峽の雪と動かず秋の暮　無外

歸り上りの線に冷あり秋の暮　晩成

ものの影燈で秋の暮迫る　たかみ

閣渠にかさと落ちて來し　蒙考

樹の葉のたまたま秋の暮淋し　天神

山坂や閣渠に路よけて行く　菊十

閣渠の栗にまじり拾はれし　麻村

小波先生選

閣渠のその璞に埋れゐる姿　蒙考

淋しらに霧すくさめ秋の暮　梧柳洞

暮迫る秋の旅路の甃曲り　菊十

梧柳莊即事

落暉今幽々として秋の暮　無外

庭の池の水さびて秋の暮　無外

三光

防の線に古き行李や冬仕度　晩成

我かげの線につめたし秋の暮　無外

秋の暮山は殖は燈かな　たかみ

先生作句

閣渠や地藏の膝の落溜り

日を葬ふ山祭に秋の御

閣渠の打つや六部が笠の上

秋の田や人白々と暮のこる

奬勵の色衣も冬の仕度かな

屋根を拔く新の山や冬仕度

牛買つて戻る畷や秋の暮

アカシヤ坊主刈る冬仕度

仁川俳句會　(想仙報)

晩秋の道坦々と人行きぬ　合水

行く秋に落葉集めて焚きに燒　天村

迢亡の夕暮道を歸りけり　根木

鷄頭の搖れ見ゆ窓の日は暮き　流水

夕されは障子〆切る暮の秋　狂退

秋の果せせらぎ音閉ざした燒　白峰

落葉の音の行方を尋ね見る　苦楠

晩秋の寺に登れば海見ゆる　非石

燒栗く栗の句の夜の深み　以楼

荒天や遠山低く雁渡る　想仙

募るもの

課題『雜』

短歌　尾上柴舟先生選

川柳　井上劍花坊先生選

俳句　臼田亞浪先生選

詩　佐藤清先生選

民謠　編輯局選

童謠　同

俚歌　同

一人五句、五首、三篇以内のこと

用紙は絶對に原稿紙のこと

封皮に種別を明記のこと

原稿紙に住所氏名雅號記載のこと

締切毎月末日のこと

川柳、俳句、短歌の最上位に薄謝を呈す

不動産競賣公告

左記ノ不動産ヲ昭和五年十二月二十八日午前十時競賣ニ附ス入札保證金ハ申出額ノ十分ノ一トス

左記賣以外ノ一部ノ不動産ニ對シ同日競賣スベキモノ他ニ七件アリ

京城地方法院

一、京城府鍾路三丁目百六十七番地
一、垈三十二坪
最低競賣價額金七百六十八圓
右地上建設
一、木造瓦葺平家建本家　一棟
此建坪十三坪五合九勺五才
最低競賣價額金百六十三圓
仲立人　金然
債務者　中興順外一名

一、京城府昌信洞六百五十五番地
一、垈二十五坪
最低競賣價額金二百五十圓
右地上建設
一、木造瓦葺平家建本家　一棟
此建坪十三坪七合
最低競賣價額金百三十六圓
仲立人　金
債務者　金然　永成

一、京城府齋井洞百十番地
一、垈三十三坪
最低競賣價額金三百圓
右地上建設
一、木造瓦葺平家建本家　一棟
此建坪九坪二合九勺三才
最低競賣價額金二百圓
仲立人　金
債務者　尹台熙

一、京城府竹添町三丁目七十九番地
一、木造瓦葺平家建本家　一棟
此建坪十二坪七合六勺五才
最低競賣價額金二百圓
仲立人　林光洙外一名
債務者　趙明錫

一、京城府桃花洞九十六番地ノ二
一、垈二十一坪
最低競賣價額金百三十五圓
右地上建設
一、木造瓦葺平家建本家　一棟
此建坪七坪二合
最低競賣價額金百七十圓
仲立人　金
債務者　李仁樂　先培

一、京城府漢芹洞五十五番地ノ一
一、垈二十八坪
最低競賣價額金五百圓
右地上建設
一、木造瓦葺二階建本家　一棟
此建坪九坪七合
外二階坪三合九勺
最低競賣價額金四百圓
仲立人
債務者　沈川元　[illegible]

一、京城府鍾路三丁目三十三番地
一、垈九十三坪
最低競賣價額金八千九百圓
右地上建設
一、木造瓦葺二階建本家　一棟
此建坪十二坪七合八勺
外二階坪十七坪
最低競賣價額金千八百圓
附屬建物
一、木造瓦葺二階建店舗　一棟
此建坪十七坪八合一勺
外二階坪十六坪
仲立人　東京建物株式會社
債務者　李榮煥

一、京城府仁寺洞二百五十八番地
一、垈四十四坪
最低競賣價額金千三百二十圓
右地上建設
一、木造瓦葺平家建本家　一棟
此建坪九坪八合
最低競賣價額金千二十圓
仲立人　金中込
債務者　秀仁　子選

一、京城府齋藥町三丁目百七番地ノ二
一、垈二十一坪
最低競賣價額金二百十圓
仲立人　用田
債務者　車仁　松平植

一、京城府桂洞十五番地ノ十一
一、垈十九坪
最低競賣價額金三百八十圓
右地上建設
一、木造瓦葺二階建本家　一棟
此建坪七坪九合
外二階坪三坪四合一勺
最低競賣價額金四百圓
仲立人
債務者　邊成相錫　動燮

一、京城府雲泥洞二百四番地ノ二
一、垈五十四坪
最低競賣價額金千三百圓
右地上建設
一、木造瓦葺平家建本家　一棟
此建坪十九坪七合五勺
附屬建物
一、木造瓦葺平家建物置　一棟
此建坪二坪七合九勺
最低競賣價額金八百六十圓
仲立人　李東燮外二名
債務者　張熙

經濟百パーセント

明るくて電力の經濟なマツダランプは完備せる大工場で大量に生産され一大研究所により保證さる

銀粒仁丹

仁丹活用
氣分惡しき時
惡疫流行の時
船車旅行の時
運動散歩の時
口中惡臭の時
食前食後

齒の為に一番よい
仁丹のハミガキ
三割五分增量
拾錢の德用大袋
現代の尖端

全く驚きましたよ、ノーシンのききめには、頭痛にはテキメンですな

集會、講演會等には來齊閣を御利用下さい。

平田博士發見創製
胃腸薬　新　アニモスターゼ
高級消化食慾催進剤(澱粉蛋白脂肪消化剤)
説明書　廣島縣三原町　平田薬物研究所へ申越次第進呈
内外著名薬店に販賣

よく効く安心な虫下し新薬(専売特許)
マクニン錠
マクニンゼリ
子供下し虫薬

秋だ!秋だ!
天高く馬肥へ
食慾進み人も
肥ゆ　だがだ
が腹に蛔虫が
ゐれば人は痩
せて蛔虫太る
「恐ろしい蛔虫」と題する冊子あり御申越次第進呈
M—275

資本金參千萬圓
年賦又定期償還方法に依る勸業資金貸出の外普通銀行業務を取扱申候
株式會社　朝鮮殖産銀行
京城府南大門通二丁目
電話本局長四六〇〇番
頭取　有賀光豊
支店及派出所
[illegible]

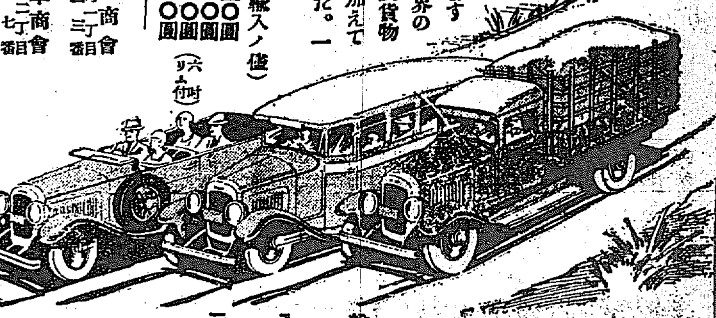

我がウイリスシックスが生誕後僅かに半歳を經たるに拘はらず、中級車界の寵兒となり得ましたのは、偏に各位の御同情御愛顧の賜ものであります。不斷の努力と研究とは常に自動車界の尖端を切り從來のウイリス乘用車及貨物車以外に、理想的のバスシャシーを加えて各位の御要求に副ふやうになりました。一層の御後援を願ひます。

定價　ウィリスシックス　(大阪渡輸入ノ價)
ウィリス・セダン　三、四五〇圓
ウィリス・ツーリング　三、〇〇〇圓
ウィリス・トラック　二、四三〇圓
ウィリス・バスシャシー　四、〇〇〇圓　(リ六ム付付)

京畿・忠清南北・江原黄海特約販賣店　朝鮮日新自動車商會　京城府黄金町一丁目　電話三八一一番
慶尚南北道・全羅南北道特約販賣店　朝鮮ホイペット自動車商會　釜山府本町二丁目　電話八一七番
平安南北道特約販賣店　日新自動車商會　平壤大同門　電話二六番

輸入元　大阪市北區曾根崎
日新自動車株式會社

郊外へ―郊外へ―と
大京城を繞る交通機關
西へ東へとガソリン車の活躍
更に地下、高架の數々の計畫

都市の發展は郊外へ郊外へと延びて行く、そして電車、圓タク、バスなどによつてスピードに快感を覺ねる都會人は歩くことを忘れやうとする―京城でも郊外の發展振りは最近目ざましいものがあつて各種の交通機關がその觸手を都心から郊外へと延ばさうとしてゐる。まづ京城郊外軌道會社では往十里電車終點から東に島川岸まで四キロの間に十一月一日から輕快な汽動車を一時間毎に運轉させてゐるが更に往十里より東大門まで延長する計畫を樹てやうとしてゐる。また

鐵道局の 西部郊外線は京義線新村驛と龍山線西江驛とを結び、西小門（西小門電車停留所附近）阿峴里（金鐘旺附近）延禧および西江に驛を設け、京龍迂回線路として鐵道局のガソリン車を運行しようといふのであるが、この線一哩の線路新設、西小門驛の新築その他は目下工事中で十二月末までに竣工し、直ちに營業をはじめることになつた。沿線は住宅地および工場地として發展の素地が十分にあり、京城龍山間の假線代用となつて列車の運轉を頻繁できる上、西部郊外發展に資することが大きいであらう。なほ兩三年後には京城驛は主として旅客驛龍山驛は貨物驛になるはずで、鐵道局では昨年あたりからその計畫を進めてゐるが、そのために新村水色間に信號所が新設されて貨物列車はその信號所より新京義線を通つて新橋里（西江面仁旺附近）間に出て龍山線を經由して龍山驛に到ることになつてゐる。次に

今夏計畫 された京南部線は、龍山往十里間に散在する纛江里、水鐵里、新村里などに停車驛を設けてガソリン車を動かさうといふのであつたが、現在の狀況では一ケ年約二千二百圓の缺損を免れぬので、京城都市計畫研究委員會で目下企畫中の南山々麓新住宅が實現するまで見合せることになつた。更に交通機關の尖端を行かうといふ地下及高架鐵道は一昨年鐵道局に出願されたまゝになつてゐるが、地下鐵道は朝鮮鐵道會社の計畫で京城驛を起點とし府內蓬萊町、南大門通り鍾路通りの路下を地下鐵道とし、東大門から地上に出て京元線清凉里驛に出やうといふもので延長四哩九分、資本金は九百三十八萬圓である。また地下及高架鐵道は京城鐵道會社の計畫でやはり京城驛を起點とし、太平通りまでの七十鎖はトンネル、それから市中を貫流する清溪川に沿ひ一哩六十鎖の高架鐵道を架け、そこより郊外は

普通鐵道 を清凉里驛まで總長五哩の市街高速電鐵を資本七百七十五萬圓で敷設しようといふのであるが、この不景氣にたゝられてこの四、五年はどう慾目に見ても實現しさうにないが、いづれは實現して交通機關のスピードアップを見るであらう。目先の變つたものとしては傾斜鐵道を本町五丁目から南山の頂上まで七十五鎖余の敷設が計畫されたが、これもそのまゝになつてゐる

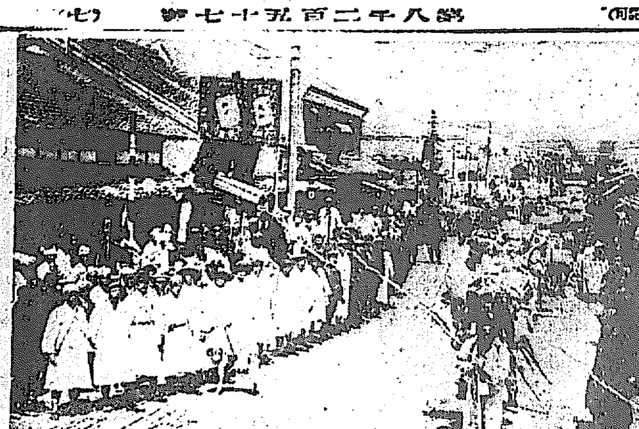

藥屋專門の詐欺
巧妙を極めた其犯行
引つかゝつた府內の藥店

黃海道延白郡牧丹面鳳岩里三三一番地閔再一（三二）は、十一月十六日延白署の手に逮捕された、本町署ではかねて詐欺犯人として本人の行方搜査中だつたので、留置物件を調べて延白署に照會したが、再の犯罪はなかなか巧妙を極めてゐる即ち去る九月十九日府內黃金町二丁目一九九番地大一藥房に來て『自分は本年三月醫師試驗に合格し今回醫師を開業する、ついては藥劑は仕切書を示して新井藥房から買取つたが、藥箱は君の店から買ひたし』と携へて來た藥瓶入りのボール箱を示して誠しやかに述べるので、天一藥房では不幸の折柄よいお得意が出來たと喜んで、朝鮮料理店から料理を取寄せてもてなしてゐた所

再は一寸所用あつて外出するがそれまでこの藥箱と白木綿の胴卷を預りこの中には大金があるから預つて置いて貰いたいと預けたが、思ひ返して買物するから細かいもの四十圓ばかり借してくれと稱して胴卷を預けたまゝ外出した

天一側では胴卷を見たが、數百圓ある樣子なので、大切にして金庫に仕舞ひ込んでゐたが、一向歸らないので不審に思ひしらべてみると、胴卷の中には便箋を二つに切つて入れてあり、洋藥入りといふボール箱の中には空瓶百個あるばかりで全くの詐欺と判つた

當時所持してゐた仕切書の中には新井藥房、山岸藥房、仁壽堂などあり、藥屋を專門に詐欺を働いてゐた模樣である

死者十七を出す
オクラホマの大旋風

【オクラホマ十九日發電】ペサニー村附近に十九日大旋風起り、死者十七、負傷六十余名を出したが、損害多く死者は何れも建物の下敷となつたものである

派出所で毒死

【平壤特電】十九日午後三時頃平壤警察署より門里派出所へ同里李德順（二）が馳け込み、『夫が酒を呑んで暴行するから助けて下さい』と訴へ出で、女の跡を追つて來た李の內縁の夫金相元（三）の樣子が怪しいので保護を加へ派出所に留させてゐたところ、同五時頃金の顏色が蒼白となり、附近の醫院に入院せしめたが間もなく死亡した、金は月收百圓の自動車運轉手と稱して李と結婚したが、實は人夫で李に追ひ出され毒をのんで、この擧におよんだものであると

窃盜犯人送局

府內紅把洞四七番地無職金王龍（二）は二十日窃盜罪として檢事局送

りになつた、金は大正四年八月以來三件、價格百五十余圓の窃盜を働いてゐたものである

宿料踏倒し
その他で逮捕さる

全南生れ目下住所不定前科六犯金弘模（三）は十九日明治町通りで本町署西田刑事の手に逮へられたが去る十月二十四日授恩洞一四〇番地の金玉旅館の宿料を踏みたふしたこと

十一月七日靈島面君子里一七七番地姜春吉を本町三丁目の洋雜貨店に世話すると誘ひ出し本人の俯子を窃取逃走したことを自白した

余罪ある見込みである

飲食代に窮し
狂言自殺？

慶南生れ府內太平通二丁目三洞旅館雇人金昌錫（三）は十九日午後十一時頃蓬萊町支那料理店東文樓において幾何かの飲食をなした揚句少量の苛性曹達を嚥下して苦悶しはじめたるを給仕が發見し、直ちに田中丸病院に擔ぎ込み手當を施したので生命には異狀なき模樣である。原因は詳かでないが飲食費に窮しての狂言自殺ではないかと見られてゐる

關水前府尹の送別會 關水慶南知事を送る府民送別會は廿日午後四時から公會堂で開催された、本府各局部長、軍部、公職者、有力者等六百名堂內を埋める盛況で、定刻直ちに開宴し、なかばに發起人として渡邊商議會頭立つて送別の辭を述べ府尹在職中の功績をかぞへて、會衆一同杯をあげて榮轉を祝し、これに對して關水新知事は感激をもつて答辭を述べ、一同京城府の萬歲をあげて盛況裡に午後九時散會した（寫眞は挨拶中の關水氏）

頑張り通す耐空の怪人
雨に打たれながら重役を罵倒
解決せぬなら飛降りると叫ぶ
手古ずる官憲と爭議團

【川崎電報】二十日正午まで百五時間煙突上に頑張つた怪人田邊潔君は午前八時半頃折柄降りしきる雨に打たれながら、かれた聲をはりあげて約三十分富士紡重役の惡口を罵倒し『一時間內に工場長が全部解決したと言明せぬなら此處から飛降りるぞ』と怒鳴つたので警戒中の川崎警察署員は潮川工場長と會見、早急降す方法を講じた、一方縣特高課から來援中の浦生、中村兩警部は田邊の友人爭議團員渡邊實（三）合同勞働組合の赤堀鶴藏（二）の兩名を共犯として昨夜來取調べてゐるが、田邊を降すには兩名の內一名を煙突に登らせて說得させる外なしとし十時三十七分渡邊は水二合を持つて登り約十分說話したが、解決せぬ以上絕對に降りぬといふので、渡邊は十時五十分上に降り待ち構へてゐた中村警部と降ろす方法につき工場側と室で約一時間協議してゐる

信託會社から
產業會社に擴大す
梁社長深更迄取調べ
信託背任事件

【仁川電話】廿日暴風迅雷的に仁川米豆取引所大仲買店および仁川栗木里二〇六朝鮮產業株式會社の家宅搜查を行つた寺田檢事は朝鮮產業會社の帳簿その他を押收すると同時に去る十六日家宅搜查を行つた新町の推浩氏宅に再びのぞみ更に重要書類を押收し午後二時半より檢事分局に連行した朝鮮產業會社長梁濟博氏の取調べを開始したが、深更に至るまで嚴烈な取調べをつゞけた、併して本年七月中旬仁川某氏より朝鮮產業および朝鮮信託、及朝鮮商工運輸各社に關する上申書を仁川檢事分局に提出してゐる事とて產業會社長の喚問は事件がいよいよ信託會社から朝鮮產業會社に擴大したものとみられ一般の耳目をそばだゝしめてゐる

本社主催全鮮クレオン テンペラ作品展 入選發表 廿二日附本紙夕刊

二、三日中に全く解決する
―新堂里土地問題―
島氏からの殘金拂込みを待ち

京城府政の癌とされてゐる島德藏氏の新堂里土地問題は三代府尹を經て、その間もめ拔いたが、關水府尹の置き土產として、府對島氏の契約を更新し、府は契約條件による往十里綱道路を竣工せしめ、島氏は、これにより代金四十五萬圓の內殘額廿三萬圓を十一月廿日までに支拂ふこととなつてをり、京城府は先に書面を以て島氏に請求狀を發し島氏代理人方奎煥氏もこの解決のため十八日夜東上したが期日たる廿日には解決せず、府も兩三日の延納を諾したので、こゝ二、三日中には、殘金は商業銀行へ拂込まれて、全く解決に至る筈である

現金五十圓と獵銃を强奪
慶南密陽面に出現の
五人組窃盜團

【釜山特電】東萊、金海方面を荒し廻る强盜團の橫行が甚だしく、其筋では極力一味犯人の檢擧につとめ、過般その片割れ三名を逮捕するに至つたが、去る十九日午前一時過ぎ今度は密陽面守山里謝川定吉方へ五人組の强盜團が襲擊し家人を脅迫して現金五十圓と獵銃製口徑十二番の單發獵銃を强奪して逃走した事件があり、目下犯人の檢擧につとめてゐる

慶法決死の大接戰

名アナウンサー松內氏發表 慶法十二回實況見るが如し、キング十二月號の呼物見る勿逃れ！

不實の申立で本町署に拘留

府內明治町二丁目四八番地下宿業淺井ヨネ（三）は、警察官に對し不實の申し立をしたとて警察犯處罰令により本町署に拘留されてゐる右は本町署西田刑事が元山署の拘引狀を受けて二十日詐欺犯人、同下宿にゐる木本帝車木本杉生（三）を訪れた際木本は二階に談笑中なるに拘らず不在だから出直してくれと僞の申立をなし、木本に刑事が來たことを告げてゐたと判明したのである

青い鳥號
今朝七時出發

天候不良で廿日朝出發を見合はせた青い鳥號のブルース夫人はいよいよ今廿一日午前七時京城を出發、新義州經由大阪へ向け出發、同夜は大阪泊りの豫定

28―0で
京城商業勝つ
對龍中ラ式戰

西部ラグビー蹴球協會朝鮮支部、秋季リーグ戰龍山中學對京城商業戰は廿日午後四時四十分から龍山旭川ラ式蹴球場において對戰レフエリー名古屋氏、結局廿八對零にて京城商業軍の勝となつた、兩軍メンバー戰勝左の通り

京商28（11 17―0 0）0龍中

▲前半戰 龍中のキツクオフ、八分京商右廿五碼附近ドリブルで押切りTBパスをもつてポスト右へトライ（ゴールならず）十一分京商中央右から廿五碼に攻入りT、B、パスで左へ廻しトライ（ゴールならず）十五分頃ドリブルにて廿五碼左に密集T、B、パスポスト直下にトライ（ゴールならず）廿一分龍中廿五碼に逆襲しきが京商ルーズの球を獨走鮮やかにポスト直下にトライなす（ゴールなる）廿四分京商五碼ポスト前スクラムの球を得て右へトライ（ゴールならず）十七點を擧げハーフタイムとなる

▲後半戰 龍中奮起して機會を作つたがならず三分京商中央密集からTBパスで左へトライ（ゴールならず）一進一退の廿二分京商廿二碼左スクラムの球をTBパスで左へトライ（ゴールなる）廿四分最後の攻擊左廿五碼よりT、Bパスを擧げトライ（ゴールならず）十一點を加へて結果二十八點對零にて龍中を破る

（京城商業）		（龍山中學）
弓削	1	大田
中山	2	眞野
堀田	3	作野
播本	4	種兒
黑田	5	桑原
米田	6	清島
德永	7	紀田
千村	8	新原
杉本	9	飯田
池田	10	朱
中村	11	日置
中島	12	翁田
辻川	13	結城
山地	14	眞弘
三谷	15	松崎

（評）京商のコンビネーション良好フオワードの活躍と相俟つてバツクメンの進出またよく功を奏し龍中のフオワード出足速く常に不利をかもしてみた、バツクメンの活躍の機會はなかつたが、タツクルはよく防禦して危機を脫してみたグラウンドコンデションは良好でなかつた（N生）

無鑑協會ポスター
きのふ審查會開催

府內永樂町朝鮮無鑑協會ではかねて宣傳ポスター圖案を懸賞募集中であつたが廿日締切りと同時に午後四時半から京城ホテルにおいて審查會を開いた（寫眞は審查中のところ）

江景驛の奪ひ合ひ
遂に兩道警察部長の大喧嘩
命がけの京元線測量
朝鮮に鐵道生れて三十年（十）

京城元山間の鐵道もまた軍用鐵道として明治卅七年八月敷設命令が出たが、敵襲や水害にたゝられて工事はちよつとやつては止め、またちよつとやつては止めて、さつぱり捗らなかつた。四十三年になつて統監府で本腰を入れたが、測量隊の苦心は一通りでなかつた。恰かも日韓併合直後のとて半島の地は物情騷然たるものがあつた。即ち併合の結果

解散 させられた舊韓國步兵隊兵士中の一部が暴徒と化して各所に散つて盛んに內地人に危害を加へた。中にもこの京元線の三防および鶴原附近は暴徒の巢窟となりその橫行甚だしいので、測量員は武裝した上に守備隊から派遣された憲兵の護衛を受けなほ內地人であることを發見されないやうにいづれも純白の朝鮮服を著用し、生命がけで險嶮を越え溪谷を辿り、生命を的に測量に當つたものである。この線路改測の際、南大門から義州街道に沿ふて北漢山を廻り金谷に出る線と龍山から議政府に出て金谷に至る線について比較調査したがどちらも工費の點において有利ではあるが、京義、京釜兩線との連絡上不便がある。そこで西大門から阜洞に出て右折し、清溪川にブリッヂを架し東大門を經て清凉里に出るとゝとすれば最も理想的であるとなつたが、この線は王宮に接近し、かつ外國領事館區域に關係を有するため實現の望みが少くないので、遂に龍山より分岐したものである。この京元間卅八余哩の營業開始は大正三年八月であつた。大田、木浦間の湖南線道も古くから問題となつてゐたが、工事着手は明治四十三年十月で百六十余哩の營業開始は大正三年の一月であつた。四十二、三年頃は木浦は不景氣のドン底で、

海岸 の干潟地は先年各國居留地として韓國政府から買拂下げを受け、內地人でこの干潟地を拂ひ下げ埋立をしたものは、借入金の利子にさへも窮する有樣であつたが、いよいよ鐵道が開通するといふことになると、地價が一時に暴騰してその以前の數倍にもなつたので、鐵道樣々と有難がつたといふことである。しかし江景驛設置に就いては思ひもよらぬ面倒な問題が起つて當局も手のつけやうがなかつたことがある

それは江景驛の位置が紛糾の種子となつたもので、忠淸南道と全羅北道との境界に位してゐるところにあるから忠南の方では『江景は忠南の江景驛にしたい』と主張し、また全北側では『驛の敷地の七分通りは全北に屬してゐるのだから、ぜひ全北のものとしたい』と力むといふたやうな譯で、兩道の間に江景爭奪戰がはじまつて、總督巡視の場合の如きは忠南側から知事、警務部長その他の主なる役人がズラリと江景驛に堵列して出迎へをすれば、全北側でもまた負けてはをらず、やはり知事、警務部長その他の

役人 が驛に堵列して出迎への競爭をする。また忠南の方で江景の山上に總督を案內して全景の眺望を乞へば、全北の方でもまた彰北山上に總督を案內して地勢風景の展望を勸めるといふ風で、總督も双方から引張り凧になつて目をパチクリさせた。かうした爭奪戰は暫くの間續いて、兩道の警務部長同志がつかみ合ひの大喧嘩をして職を罷れたので、兩道民は非常に昂奮して遂には兩者間に激烈な衝突と猛烈な運動が行はれ總督府としても捨て置く譯にも行かないので、種々攻究した結果、小原地方局長の斡旋によつて江景に學校組合を組織させ、これに兩道の人士を包容してまづ人心の緩和を計り、次で行政區劃を變更して江景驛は遂に忠南に屬することになつて、このやかましかつた問題もけりがついた

（寫眞は元山に於ける朝鮮服着用の京元線測量隊）

漁船二隻沈沒
九名溺死す
清津近海での遭難

【清津特電】十九日の暴風雨のため清津近海で漁撈中の漁船中多數遭難した模樣であるが、同夜清津港に避難してきた朝鮮側漁船二隻沈沒し乘組漁夫十二名中三名救はれ、九名溺死し死體は行方不明である

家庭向料理講習會
新年重詰 實物 物菜

日時 十一月廿四、廿五兩日 午後零時半より四時まで

會場 明治製菓賣店三階（京城） 彰德幼稚園（龍山） 同一日に開催

會費 一日で一圓（他に一切不要）

講師 日本家庭割烹學習會長 料理之世界副編輯 井田清孝氏

講師 料理之世界編輯 實用料理法考案者 大塚末雄氏

主催 京城日報社

卵巢ホルモン製劑 オオホルミン

四、五十歳の婦人

即ち月經閉止期前後に來る

頭重、眩暈、睡眠障害、精神變動、血壓亢進、腰痛、關節痛 に對する一新療法

これらの症狀は種々なる療法によつて效果なきこと多く、その治療には屢々苦心する所であるが、その病因を探究の結果、主として生殖腺機能障碍に基くことが明かになつた。從つてその治療法も自ら決定せらるゝ譯で女子生殖腺たる卵巢のホルモン製劑オオホルミンを用ふれば最も合理的にして且つ優秀なる效果を收むる

內服錠劑と注射液あり。知名藥店に販賣す

發賣元 武田長兵衛商店 大阪市道修町

ストーブ中のストーブ

センター

內部構造が燃燒原理に適ひどんな石炭でも完全無煙燃燒を行ひ最低部より烈しく放熱せしめ熱を煙突に逃がさず故に

石炭半減 放熱倍加

和洋室用 大小五種 汽車客用 大小三種

カタログ進呈

[illegible]

溫泉ナラ 咸北・朱乙・遊樂園

新築開業 內湯旅館 萬翠

▲宿泊料一本館二圓五十錢 別館三圓

▲御滯在ニハ貸間制ガ便利デス

▲主要驛―朱乙間ハ往復三割引

▲北鮮御旅行ニハ先ヅ「バンスイ」へ

電話八番

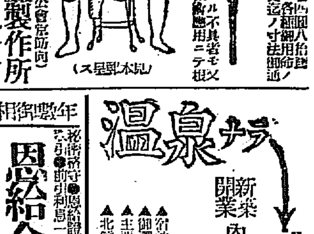

京城長谷川町（公會堂前） 高野義肢製作所 電本九一一

年賦御相談 恩給金融 誠實第一 親切第一貫 森田耕

金牌受領

松風香油 本椿香油

大阪市西區靱中通一 三宅堂

朝鮮人社醫招聘

外務社員招聘

明治生命京城支店

痔疾專門 國境醫院

職生 進榮社

差押不動產公賣公告 京城府

京日案內 貸家 玉突 給仕 賣物 恩給 大學 求人 恩給 信用

[illegible]

特別講習會

地圖ト兵書 小林又七出張店

カワウソのキモ

伊東忘

淋疾黴毒・痔 塩井醫院

華やかな颱風【52】

福田正夫・作
野崎貞雄・畫

暗雲（二）

帝國炭坑の重役會議室には重苦しい空氣が低迷してゐた。卓をかこんで九つの椅子が並んでをり、その一つ〳〵には眉の間に深い皺を刻み込んだ苦虫を嚙みつぶしたやうな九つの顔がのつかつて居た。その中でも、社長の白石堅三の顔は他の誰の顔よりも一層苦惱と焦慮に滿ちてゐた。

今日の重役會議の議題は、いふまでもなく救ひがたい苦境に陥つた帝國炭坑株式會社の社運を、いかにして挽回するかといふことだつた。そのためには、事業の縮小從業員の馘首などといふことも議せられたが、然しそんなことよりも根本問題は資本難にあることは誰の目にも明かなことだつた。新たな資本を注入するよりほかに帝炭を蘇生させる途はないのであつた。そして、そのためには強力な資本家の協力を仰がなければならない……といふ點までは全重役の意見は一致して居るのであつた。然し、それならその新らしい資本の提供者として誰を迎へたらいゝかといふ點になると、九人の重役の足並は亂れて社長派と反社長派の二つに分れ、各々その信ずるところを固守して一歩も相讓らうとはしないのであつた。大體、この社長派反社長派の反目は、今日にはじまつたことではなかつた。會社が創立された當時から旣にその萌芽は見られて居り近頃では帝炭をめぐる二つの暗流として世間の噂にさへのぼる位であつた。そして反社長派の牛耳をとつて居るのは大株主の樫村營兵衞であつて反社長派の重役連は彼の息の手によつて踊らされて居るのであつた。そして又、樫村營兵衞の背後には梅津財閥の糸が引かれて居ると噂されて居るのであつた。

今度の帝炭の紛糾も、つまりは矢張りその梅津財閥の攻勢と、それを防がうとする白石堅三一派の暗鬪にほかならないのである。そして、堅三は帝炭をその手中に入れやうとする梅津財閥の攻勢を撃退すると共に、これを機會に梅津財閥の傘下に於ける勢力を一掃してしまはうとして、居るのであつた。それには、梅津財閥に抵抗し得るだけの強力な資本家の助勢が必要なので、古い手段ではあるが例の英子を岸本財閥に嫁がせることによつて、岸本財閥からの資本の融通を受け、引いては社長の位置をも鞏固に保つて、反社長派と、肝心の重役陣を崩さうと計つて居るのであつた。

然し、風をはらんで開かれた重役會議であるだけに、反對派の重役連は、

『では、社長の言はるゝその某財閥の名前を我々に聞かせて頂きたいと思ひます』

といふところで切り込んで來た。然し堅三は、英子の返事がまだ煮え切らないので、この席上で岸本の名を出すのは多少不安な氣がした。そして彼は脇の下に冷汗をかきながらも表面は平氣を裝ひながら言つた。

『いや、それは發表していゝ時期が來れば發表しますが、今はまだその時期でないと思ひます』

『これは怪しからん。一般株主に對してなら兎も角、我々重役に對してまでさういふ秘密主義をとるといふことは、實に言語同斷だ。我々がそれほど不信任なら我々は早晩如として重役の席をけがして居るわけにはいかんから、退席して重役の職を辭します』

『同感！』

『贊成！』

反社長派の連中は口々に叫びながら、傲然と椅子から立ち上りかけた。然し、その時議長席についてゐる矢島といふ最年長者の重役が『まあ〳〵』と大きく手を振つてなだめながら反社長派の連中を椅子にもどらせた。

『まあ、諸君のやうにさう激昂してしまつては話にならん。この會議の眼目は、いかにしたら我が帝國炭坑株式會社の社運を昔日の安きに置くことが出來るかといふ挽回策にあるのですから、諸君に於かれても充分冷靜に御審議あらんことを希望いたします』

矢島老人は『冷靜に』といふところに力を入れていひながら、諸君の自制を示して反社長派を慰撫することに成功した。

圍碁新局（完）

先相先々番 （四段）岡田 （三段）岡山利一

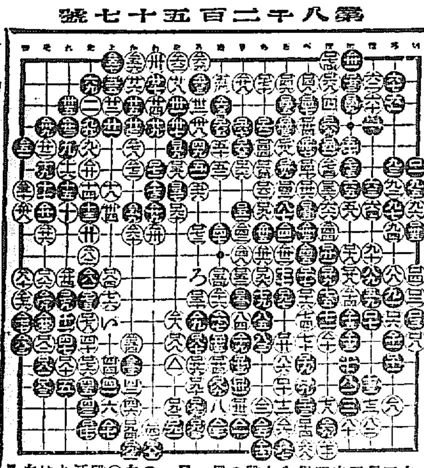

日本棋院審査會評

白（一二二）は（九八）に頂けたい、黒に（一二三）と打たれては（一一〇）の二間折きを働かせた感がある。

黒（一二五）は（一三一）に征の當りを打ち白（三四）の時黒（一三一）と抑へ込んでゐるがよい。

白（五八）如何、（一〇七）に隨りたい、それは次に（七三）と覗く手がきびしいから。

黒（八七）以下は面白くない、これを（九〇）に請白（八七）ならば（一二五）に打つてゐてその姿勢隱然たるものがある。

白（一四〇）は惡い、たゞ（一四二）に出てゐれば黒に格別の手段もない、從つて（一四七）までの如き損失は招かれずに濟んだのであつた。

黒（一四九）は（一六九）に提つてゐるがよい。これが爲に白に（一五〇）の要點を先占されることになつたのである、

黒（一六一）以下（一七三）まで何等得る處がない、寧ろ（一六一）にて（い）に頂け越し白（一七八）黒（一七九）と裁つて白の應手を問ふがよい。

白（一八六）は矢張り（二〇四）に隨じてゐる處である。黒（二〇〇）は（二〇九）に打ち白の（二一八）と交換しておくべき手段である。そうすれば後に白（二〇八）の時（二一六）に打つて活きることが出來る。これは譜に比して地に於て一日の利益がある、加ふるに（ろ）の殺り味の利益が殘る、細局に於てのこの損はその期輕くない。

白（二二八）は（二三九）に劫立して傾くまで劫を爭ふべきである、白（二二八）と黒に劫を譲つては最早その敗は定る。

讀者らん

▲近頃外地官吏の減俸問題につき種々議論されてゐるが私は減俸不可を唱ふる一人であります

これにつき十六日本欄の公平君に御尋ね致します。貴説に從へば官吏に鑑みと申されますが私は賃俸に鑑み減給（加俸宅料の如き意味）不可を唱ふる譯であります、私の俸給とはたとへば宅料の如きも內地同樣の格の家にすむには內地で拂ふ家賃位は補塡せねばすめませぬ尤もこれは地方によりて大に相違があるから京城を例に取ります又日常生活方面を見ましてもたとへば醤油の如きも內地三十錢位の品が當地は五十錢見當酒にしても一圓位が一圓五、六十錢その他の品も大多數は內地同樣の率で高價であるやうです、その他經濟事情も貸飯類、口錢類、手數料、金利等總てが高率なから之等は循環して官吏の生活にもおよぼすから當地で生活するには內地同樣の俸額にては到底出來ぬことは首肯し得られることゝ思ひます、今日の如く內地と實價の懸隔する處である換言すれば金の價値の安き處にありては官吏にも生活を保護するために設けられたる加俸等の制度は當然設けらるべきことが設けてあると思ひます。內地から來る人達には誰人の職業收入にも率が高い商人然り辯護士然り醫師然りその他の職業皆然らざるなし、然るを官吏のみの減給を云々するは片手落なりと思ふ公平君の更に公平なる御說を伺度し（掃除夫）▲京中生に告ぐ、來る二十三日行はれる對京師とのラクビー戰に棄權したとか聞くが、一體何うしたのか、昨年あの强豪をほこる京師軍のためにさん〳〵なる敗北を見て慨歎を禁じ得なかつた、そして今年こそはと意氣込んでゐた、吾々ファンの望みをもう裏ぎつてこゝに又棄權を見るなんて以つての外だと思ふもつと愼重に考へられんことを望む（ラクビーファン）▲商品の景品としての『特別興業にも入場出來る』景品特典入場券を以て目下上映中の『此の太陽』を見に行きしに大衆主催なるの故を以て木戸口にて斷はられた、景品とした商人と館主との協定は知る由もないが大衆主催でもなきものを廣告を以て入場を拒むとは喜樂館のためにその行爲をかなしむ（郊外一ファン）▲京電々車課に申し上げます。大分頃前から朝のラッシュアワーに練兵町京城驛間の停留場にて乗車する者は滿員にて乗れず、むなしく數臺の電車を見のがす狀態にあるこれは孝子洞方面への乘客多き爲でこれ等の乘客は京城驛前にて乘換するのです。それで練兵町より孝子洞行電車を出されんことを望みます（プラザガリ生）▲乳無くお困りの方に、當方乳多くて困つてゐます、晝間のみお飲ませします（午前八時より午後八時）まで謝禮など絶對にお斷りします、御遠慮なくお出下さい、當方母乳廿九歳の母、健康にして血統正し分娩二回目出産後二週間を經、分娩は自然で、乳多く二人の乳兒を育てるに足ります（蓬萊町三ノ三六白土）▲朝鮮藥花同好會員に告ぐ鳥枠光園より小糸（丁字茶）懇望用十數種最新優良花見本々會に到着せり（本會は取次ぎせず）希望者は參考の爲め至急一覽されたし（大和町竹村）▲かるた狂生御相談します、古市町四三開田方迄御出で下さい（ケイ生）▲十九日（へ孤獨女）探留等ねして御世話いたしたし御禮御知せ下さい（山田）▲十九日の子連れの孤獨女至急御出で下さい留守居です（平壌前タカミヤ）▲國產愛用標語の懸賞募集を假紙で拝見しましたが答案は何誰に差出しましたら宜敷いですか御知らせ下さいませ、併せて提出期限も願ひます（井木元）▲本紙十七日付第四面に委しく掲載してあります（係）

十字街

◇百貨店の夜間營業は從來經營の點で困難とされてゐたが、丁子屋では一階賣場に必需品を網羅して連鎖的夜間營業のトップを切つた◇夜間營業といへば丁子屋は電飾で夜間營業と出してゐる、これも京城は新らしい試み◇三越廿一日から二十四日まで三越ギャラリーにて石黑義保、遠田運雄、佐藤九二男諸伯の洋畫展覽會◇更に四階ホールでは二十一日から二十四日まで新町藝妓連のレヴュー一日二回開演

今日の新刊

（鉄務局圖書課）

和文部 ▲自啓（第卅五號）竹隈伊致▲朝鮮の水產（第八十號）櫻谷政紹▲朝鮮山林會報（十一月號）島山常吉▲江原道水產會報（第二〇號）下村直三郎▲（第五號）山本常▲京城の（第二七一號）近藤哲太郎▲朝鮮醸造業聯合會々報（第七號）光山蠶香▲山湖（第十號）兩見正雄▲蠶鷄通信（第八號）粕谷春之助▲朝鮮保健同志（月號）島山常吉▲交通に關する公判狀 足立天章▲朝鮮之船 今村納▲兒童文庫（普通學校第一、二、三、四、五、六學年用）六冊 木下久吉

鮮文部 ▲農村問題 玄公謙▲新撰語西部婦人 同上▲淸軒私稿集 朱貞順▲朝鮮中學講義錄（第十三號）洪世富▲國南時報（第四十七號）永井照雄▲與故大方 全（第八版）裴敬圓▲朝鮮の水產（第六十號）櫻谷政紹

中央館 マキノ 帝キネ 十九日より 超特別大興行 劍の唄 全十卷 原作 押本七之助 市川玉太郎
須磨の仇浪 全十卷 谷崎十郎 根岸東一郎
京龍館 練兵町 饗宴 背中の礫
喜樂館 天魔 全八卷 蝙蝠安 この太陽 全十二卷
浪花館 伊藤政民公演
東亞俱樂部 英雄時代 金色夜叉 四卷 平手造酒 七卷
大正館

永年御下命を蒙る芳名錄（次第不同）

陸軍省殿
海軍省殿
鐵道省殿
遞信省殿
東京帝國大學醫學部殿
京都帝國大學醫學部殿
北京帝國大學醫學部殿
九州帝國大學醫學部殿
北海道帝國大學醫學部殿
京城帝國大學醫學部殿
全國各官立醫科大學殿
慶應義塾大學醫學部殿
東京慈惠會醫科大學殿
日本醫科大學殿
東京女子醫學專門學校殿
全國各師團聯大隊殿
全各衛戍病院殿
陸軍各學校殿
陸軍各工廠殿
陸軍各兵器廠殿
陸軍衛生材料廠殿
陸軍被服廠殿
陸軍糧秣廠殿
陸軍各偕行社殿
海軍各鎭守府殿
海軍各要港部殿
海軍各艦隊殿
海軍各病院殿
海軍各學校殿
海軍各航空隊殿

東洋第一 花王石鹸（カオーセッケン）

海軍各工廠殿
海軍造兵廠殿
海軍各水交社殿
海軍各下士官兵集會所殿
海軍各共濟組合殿
傳染病研究所殿
理化學研究所殿
臺灣總督府各醫院殿
朝鮮總督府各道立醫院殿
樺太廳各醫院殿
鐵道病院殿
各府縣立病院殿
全國各地公市立病院殿
日本赤十字社各病院殿
恩賜財團濟生會各病院殿
支那各地同仁會各醫院殿
東京横濱同愛記念病院殿
財團法人泉橋病院殿
東京順天堂病院殿
聖路加國際病院殿
各鐵道局購買殿
各地方專賣局義濟會殿
南滿洲鐵道株式會社殿
日本郵船株式會社殿
大阪商船株式會社殿
日清汽船株式會社殿
北海道炭礦汽船株式會社殿
八幡製鐵所殿
室蘭製鋼所殿
三菱造船所殿

東京 花王石鹸株式會社 大阪 長瀬商會